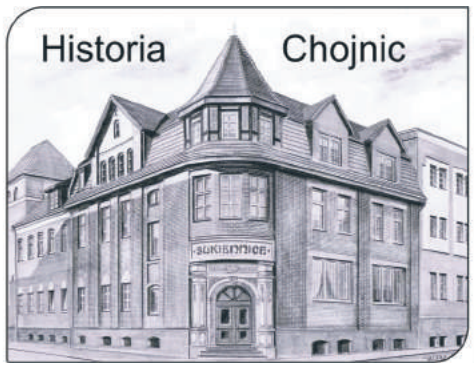

ISSN 2082-5625

MIESIĘCZNIK SPOŁECZNO HISTORYCZNY

chojniczanin.pl

Gazeta i portal www

KWIECIEŃ 2016 Nr 3/2016 (43) www.chojniczanin.pl **GAZETA BEZPŁATNA**

EUROSTANDARD
odwiedź Nas, bo Warto!

DRZWI • PODŁOGI • BRAMY
Topole 20 k/Chojnic

tel. 52 397 65 99 kom. 602 679 535
e-mail: biuro@eurostandard.pl
www.eurostandard.pl

chojniczanin.pl
Gazeta LOKALNA

PODŁOGI

DRZWI

BRAMY
i NAPĘDY

Doradzimy - Zamontujemy!

EUROSTANDARD
odwiedź Nas, bo Warto!

ZAMÓW POMIAR: 728 575 978

www.eurostandard.pl

Jacek Klajna
redaktor naczelny
naczelny@chojniczanin.pl

12 gala „Dokonania Roku”

Już po raz dwunasty w Chojnickim Centrum Kultury odbyła się gala Dokonań Roku. Nagrody wręczono w ośmiu kategoriach z czego w pięciu kapituła wyłoniła laureatów, a w trzech, gospodarka, filantrop i osobowość roku, wszyscy nominowani zostali zwycięzcami. Dwugodzinną imprezę urozmaiciły pieśni kaszubskie w wykonaniu Aleksandry Kucharskiej - Szefler i Wojciecha Winnickiego.

Galę prowadził Mariusz Paluch i Roman Guzelak. W kategorii – **„Kultura”** zwyciężyła Monika Michalewicz i jej tancerki z Chojnickiego Centrum Kultury pokonując między innymi zwyciężczynię "Mam Talent" Aleksandrę Kiedrowicz. W kategorii **„Nauka i edukacja”** zwyciężył Zespół Szkół w Chojnicach za udział w konkursie „Odyseja Umysłu” (2 miejsce w Europie i 7 na świecie). O miano **„Imprezy roku”** pretendowały: Taneczna Fiesta, Zawody konne w Kwiekach, Święto Raka Szlachetnego, III Zlot Samochodów Zabytkowych, Marbruk Triathlon Charzykowyi Motul Rallyland Cup. Zwyciężył charzykowski thriatlon. Główny organizator Marcin Kwiatkowski z Marbruku poinformował publiczność, iż na tegoroczną edycję ma już tysiąc zgłoszeń. W kategorii **„Inicjatywa społeczna”** zwycięzcą został Chojnicki Klub

Motocyklowy Aurochs za organizację imprezy „Motoserce”. Najwięcej nominacji, bo aż dziesięć, było w kategorii **„Sport”**. Kapituła wybierała tu między innymi pomiędzy: ministrantami grającymi w piłkę, bokserami, rugbystkami i żeglarkami. Faworytką była tu nasza

„nadzieja olimpijska” Irmina Mrózek-Gliszczyńska. I taka była też decyzja kapituły. Starosta Stanisław Skaja wręczył równorzędne laury w kategorii **„Gospodarka”**. Trafiły one do: Wojciecha Libery, Wojciecha Pestki, Andrzeja Klonowskiego, Józefa Urbaniaka, Krzysztofa Babińskiego, Lidii Peplińskiej, Leszka Pestki, Romana Lemańczyka i Remigiusza Ossowskiego - Narloch. Podobnie równorzędne laury trafiły do nominowanych w kategorii **„Filantrop”**. Nagrodzono: Katarzynę Żak, Marka Adamczewskiego, Tomasza Szatkowskiego i Stanisława Gospodarka. Ostatnią kategorią była **„Osobowość roku”**. Uhonorowane osoby to: Bogumiła Lange,

Kazimierz Poteracki, Kazimierz Lemańczyk, Jan Sabiniarz, prof. Jacek Knopek i animator kultury z Brus Jerzy Warczak. Gala odbyła się czwartego marca.

Jacek Klajna

Foto. Marian Nowak

Grand Press Photo w Bramie Pomorza

W dniach 19 lutego – 10 marca 2016 w Centrum Handlowym „BRAMA POMORZA” w Lipienicach czynna była wystawa „Grand Press Photo 2015" Magazyn „Press” zaprosił do obejrzenia najlepszych zdjęć prasowych 2015 roku. Na ekspozycji zaprezentowane zostały 73 pojedyncze zdjęcia i 13 fotoreportaży, które trafiły do finału konkursu. Zaprezentowano zdjęcia w następujących kategoriach: Życie codzienne, Wydarzenia, Ludzie, Kultura i Człowiek, Środowisko, Portret Sesyjny i Sport. Zdjęcia od lewej: Marek Lapis - Gułtowy k. Poznania - uroczysta msza dla motocyklistów. Mateusz Skwarczek - Wojciech Kurtyka - legenda polskiego i światowego himalaizmu. Sebastan Borowski - derby Śląsk Wrocław - KGHM Zagłębie Lubin - skutek ataku gazem pieprzowym na kibica trzymającego płonącą racę.

Chojnickie tancerki w rewelacyjnej formie

W dniach 4-6 marca w Warszawie odbyły się Mistrzostwa Extraklasy Związku Nowoczesnego Tańca Sportowego w kategorii dance show i fantazy oraz zawody ligowe w jazz dance i broadway jazz. Były to kwalifikacje do Mistrzostw Świata WDU (World Dance Union). Reprezentantki Chojnickiego Centrum Kultury i Studia Tańca Music Dance w kategoriach dance show i fantazy wytańczyły aż 21 medali. Trzynaście tancerek trenowanych przez Monikę Michalewicz, otrzymało 11 tytułów mistrzowskich w kategoriach solo, duet i mała formacja, 3 drugie miejsca i 3 trzecie. W kategorii solo dance show (Mistrz Polski) na mistrzowskim pierwszym miejscu stanęły: Marta Szyszka, Monika Guentzel, Olga Szynwelska, Natalia Rudnik i Wiktoria Dąbrowska. W kategorii duety dance show (Mistrz Polski) pierwsze miejsce Olga Szynwelska i Monika Guentzel. Chojniczanki zaprezentowały się także znakomicie w drugiej części turnieju. W lidze tańca jazz lirycal i jazz broadway, gdzie w solowych kategoriach wytańczyły aż 11 medali.

Monika Guentzel

BORY CATERING
501 302 285
Smaczne jedzenie na każdym terenie ...
www.borycatering.pl

VOBIS PARTNER
SKLEP KOMPUTEROWY
MARCIN ADRIAŃCZYK
SPRZEDAŻ KOMPUTERÓW
KASY FISKALNE - NOVITUS
SERWIS GWARANCYJNY I POGWARANCYJNY
Kupuj na: www.vobis.pl
CHOJNICE
ul. Obrońców Chojnic 1
tel. 52 395 18 37
ul. Gimnazjalna 1
tel. 52 396 11 05
BRUSY
ul. Jana Pawła II 19
tel. 52 396 90 05

01 Marca
Rozpoczął się zorganizowany przez straż miejską kurs samoobrony dla kobiet. W zajęciach brały udział 24 panie.

01 Marca
Bartosz Bluma został, z ramienia PiS, szefem chojnickiego biura Agencji Rozwoju i Modernizacji Rolnictwa.

03 Marca
Na deskach ChCK Teatr Masque z Zespołu Szkół Ogólnokształcących im. Nowodworskiego z Tucholi zaprezentował premierowy spektakl „Zemsta" w reżyserii Wojciecha Ziółkowskiego. Swą najnowszą propozycję, „Za wszelką cenę" wyreżyserowaną przez Łukasza Sajnaja przedstawiła też Chojnicka Grupa PaT. Spektakle przedstawiono w ramach pierwszej edycji teatralnej wymiany teatralnej.

03 Marca
W sali obrad Rady Miejskiej odbyło się Walne Zebranie Członków Stowarzyszenia Bank Żywności w Chojnicach, podczas którego podsumowano działalność Stowarzyszenia w 2015 r.

03 Marca
Stowarzyszenie na Rzecz Lokalnej Przedsiębiorczości w sali konferencyjnej Wszechnicy Chojnickiej zorganizowało debatę społeczną na temat pomocy dla bezrobotnych powyżej 50 roku życia. W debacie wzięli udział między innymi poseł na Sejm RP Aleksander Mrówczyński, wiceburmistrz Chojnic Edward Pietrzyk, Leszek Redzimski (PO) oraz dyrektor Powiatowego Urzędu Pracy w Chojnicach Wojciech Adamowicz.

04 Marca
Już po raz 12 – ty w Chojnickim Centrum Kultury odbyła się, zorganizowana przez promocję regionu, „Gala Dokonań Roku".

04 Marca
W Tawernie Rejs w Charzykowach odbyła się wyjątkowa dla MKS Chojniczanka uroczystość. Członkowie Klubu Biznesu spotkali się, by wspólnie podsumować rok 2015. Gala przebiegła w dwóch częściach: oficjalnej składającej się z podziękowań kierowanych w stronę osób wspierających drużynę i prezentacji składu drużyny na rundę wiosenną oraz części nieoficjalnej, na którą złożyły się konkursy i wspaniała zabawa. W gali uczestniczył Burmistrz Arseniusz Finster, Starosta Stanisław Skaja oraz Wójt Gminy Chojnice Zbigniew Szczepański.

05 Marca
Odbyły się zorganizowane przez klub motocyklowy „Aurochs" IV klubowe zawody strzeleckie. W zawodach udział wzięło dwanaście klubów motocyklowych.

05 Marca
Na stadionie MKS Chojniczanka, w ramach 20 kolejki rundy wiosennej, odbył się mecz piłkarski o mistrzostwo I ligi pomiędzy MKS Chojniczanka, a Sandecją Nowy Sącz. (0-1)

05 Marca
Gimnazjum nr 3 przy ZS nr 7 zaprosiło wszystkich kandydatów na gimnazjalistów na „Drzwi Otwarte". Jako pierwsza wystąpiła pani dyrektor Aleksandra Mroczkowska, omawiając litera po literze siódemkowe abecadło. Następnie uczniowie wystąpili w przygotowanym na tę okazję programie „Mam talent".

06 marca
W Pubie Kornel, o godz. 19:00 odbył się koncert polskiej grupy wykonującej szeroko pojętą muzykę heavymetalową ACID DRINKERS. Jako support zagrała, powstała w 1997 roku, bydgoska formacja heavymetalowa Chainsaw.

06 marca
Chojnicki klub „Cynamon" zorganizował w niedzielę o godz. 13:00 kolejne zmagania najlepszych graczy Chojnic i okolic w turnieju FIFA 16 na Play Station 4. Rozgrywki trwały 5 h, udział wzięło ponad 40-stu uczestników.

06 marca
W meczu 18 kolejki Futsal Ekstraklasy drużyna Red Devils odniosła zwycięstwo 6:1 nad GAF-em Omega Gliwice.

09 marca
W chojnickiej bibliotece na spotkaniu z czytelnikami gościła pisarka i tłumaczka Magdalena Tulli. Wieczór autorski zorganizowany został w ramach działalności Dyskusyjnego Klubu Książki. Spotkanie prowadziła Beata Królicka.

Magdalena Tulli

10 marca
W budynku Starostwa Powiatowego odbyły się obrady XIV sesji Rady Powiatu Chojnickiego. Burzę emocji wywołała kwestia wyboru Jana Gliszczyńskiego na nowego dyrektora Zespołu Szkół Specjalnych w Chojnicach.

10 marca
Na deskach Chojnickiego Centrum Kultury można było zobaczyć brawurową komedię w gwiazdorskiej obsadzie pt. "Dziwna para". Obsada: Artur Barciś, Cezary Żak, Katarzyna Żak.

10 marca
W ogłoszonym przez Radę Wydawców Stowarzyszenia Gazet Lokalnych konkursie „SGL Local Press 2015" nagrodę w kategorii fotografia i fotoreportaż, za zdjęcie pod tytułem „Niepełnosprawny Maciek i jego zwierzaki", otrzymała Ramona Wieczorek z „Czasu Chojnic". Gala wręczenia nagród odbyła się 10 marca na Zamku Królewskim w Warszawie.

foto. Ramona Wieczorek

11 marca
Na sali obrad Rady Miejskiej w Ratuszu Burmistrz Miasta Arseniusz Finster wręczył sportowcom i działaczom nagrody za osiągnięcia sportowe i działalność kulturalną w roku 2015.

11 marca
W podziemiach kościoła gimnazjalnego odbył się wernisaż wystawy, na której zaprezentowane zostały prace podopiecznych Domu Pomocy Społecznej. Prezentowane prace plastyczne to przede wszystkim pastele, fotografie, ceramika zdobiona techniką decoupage, witraże i rzeźby. Wystawa była czynna do 20 marca.

12 marca
Szkoła Podstawowa nr 3 im. Pamięci Kolejarzy Chojnickich w Chojnicach zorganizowała „Dzień otwartych drzwi" dla rodziców oraz dzieci, które od września rozpoczną naukę.

12 marca
W restauracja " Ogrol " przy ul. Składowej 9 w Chojnicach odbył się "Otwarty Turniej Baśki Kaszubskiej" o Puchar Burmistrza Chojnic Arseniusza Finstera, zaliczany do rozgrywek Chojnickiej Ligi Baśki. Turniej miał wdzięczną nazwę "Piękne Kobiety w Baśkę Grają".

12 marca
Burmistrz Arseniusz Finster dokonał otwarcia chojnickiej edycji III Ogólnopolskiego Nocnego Maratonu Pływackiego "Otyliada 2016". Nocne pływania odbywają się jednocześnie na 42 pływalniach w całej Polsce.

12 marca
W meczu 21 kolejki rundy wiosennej I ligi Olimpia Grudziądz pokonała Chojniczankę 1:0

13 marca
W meczu 19 kolejki Futsal Ekstraklasy drużyna Red Devils odniosła zwycięstwo 6:2 nad Gwiazdą Ruda Śląska.

13 marca
Odbyły się kolejne „Niedzielne spotkania z Parkiem Narodowym dla najmłodszych". Są to zajęcia edukacyjne dla dzieci w wieku 4-9 lat i ich opiekunów, połączone z zabawą.

14 marca
Lokalna Grupa Działania Sandry Brdy zaprosiła mieszkańców na wernisaż wystawy „Rezerwat Biosfery UNESCO MaB Bory Tucholskie". Wernisaż odbył się w ChCK.

14 marca
W sali sportowej ZS ponadgimnazjalnych nr 1w Chojnicach odbył się turniej finałowy Powiatowej Licealiady Młodzieży Szkolnej w Piłce Siatkowej Chłopców. W klasyfikacji końcowej najwięcej punktów zdobyła reprezentacja Technikum nr 2 Chojnice, wyprzedzając LO Czersk.

15 marca
Gimnazjaliści z powiatu chojnickiego rywalizowali w IX Powiatowym Konkursie Frazeologicznym „Mądrej głowie dość dwie słowie". Zwyciężyła Agnieszka Gierek z Gimnazjum nr 1 im. Jana Pawła II w Chojnicach.

15 marca
W pubie „Kornel" o godzinie 20:00 zagrał niemiecki zespół "Trailer Park Sex".

17 marca
W Bramie Człuchowskiej odbyło się walne zebranie Chojnickiego Towarzystwa Przyjaciół Nauk.

17 marca
Walne Zebranie Sprawozdawcze Członków Oddziału Zrzeszenia Kaszubsko-Pomorskiego w Chojnicach odbyło się o godz. 17.00 w czytelni MBP.

17 marca
Odbyła się kolejna „Akademia Bezpiecznego Seniora". Tym razem został przeprowadzony pokaz oraz szkolenie z zakresu udzielania pierwszej pomocy przed medycznej.

17-19 marca
ZM LOK i Gimnazjum nr 1 były gospodarzami Mistrzostw woj. pomorskiego LOK w strzelaniu z broni pneumatycznej.

18 marca
W Szkole Podstawowej nr 7 im. Jana Karnowskiego zorganizowano Szkolny Dzień Jedności Kaszubów. Wzięły w nim udział dzieci i młodzież ucząca się języka kaszubskiego.

19 marca
MKS Chojniczanka przegrała na własnym stadionie 1:3 z „Rozwojem Katowice" w meczu 22 kolejki wiosennej.

19 marca
W Gimnazjum nr 1 odbyło się Śniadanie Wielkanocne dla mieszkańców samotnych i ubogich.

19 marca
Na płycie Starego Rynku odbył się Jarmark Wielkanocny 2016. W ramach Jarmarku zorganizowano konkurs na najsmaczniejszą potrawę wielkanocną z szynki. I miejsce zdobyło Stowarzyszenie na rzecz rozwoju wsi Powałki, drugie Koło Gospodyń Małe Chełmy, a na trzecim ex aequo znalazły się dwa koła: Łężanki z Łęga i Stokrotki z Lotynia.

19 marca
W Chojnickim Centrum Kultury o godz. 12:00 odbył się koncert charytatywny w którym dzieci zagrały dla dzieci. Zebrane fundusze zostały przeznaczone dla dwóch chorych chłopców: Aleksandra i Mikołaja.

19 marca
W pubie „Kornel" odbył się koncert „Vader", legendy polskiego death metalu. Vader powstał w 1983 roku w Olsztynie. Liderem grupy nieprzerwanie od początku istnienia jest gitarzysta i wokalista Piotr "Peter" Wiwczarek.

19 marca
O godz. 20.30 w Chojnicach kolejny raz wybiła „Godzina dla Ziemi WWF". To międzynarodowa akcja społeczna na rzecz ochrony przyrody polegająca na gaszeniu świateł by oszczędzać energię elektryczną. W tym roku była poświęcona niezwykłemu gatunkowi jakim jest wilk.

20 marca
W Niedzielę Palmową w Centrum Handlowym „Brama Pomorza" w Lipienicach k. Chojnic członkinie gminnych stowarzyszeń: „Kłodawianki" i Stowarzyszenia Rozwoju Wsi Pawłowo i Okolic prezentowały ręcznie wykonane ozdoby wielkanocne.

21 marca
W 72 rocznicę bitwy pod Męcikałem, przy pomniku upamiętniającym heroiczną walkę, partyzantów TOW „ Gryf Pomorski" odbył się apel poległych. Uroczystość zorganizowało Stowarzyszenie Miłośników Historii Gryfa Pomorskiego w Męcikale.

22 marca
W hali sportowej Centrum Parku odbył się 11 turniej w futsalu o Puchar Dyrektora Zespołu Szkół Ponadgimnazjalnych nr 2 im. św. Józefa Patrona Rzemieślników w Chojnicach.

23 marca
W Technikum nr 2 przy ul. Dworcowej 1 odbyło się zebranie Oddziału Powiatowego Ligi Ochrony Przyrody. Na spotkaniu obecny był Prezes Oddziału Wojewódzkiego LOP w Gdańsku - Jerzy Kreft.

23 marca
W rozegranym meczu ekstraklasy Futsalu Halowego Pucharu Polski FC Bydgoszcz przegrał z Red Devils Chojnice 3:4

24 marca
MKS Chojniczanka zremisowała w meczu 23 kolejki wiosennej na stadionie w Bytowie z „Bytovią Bytów" 1:1.

25 marca
Kapituła Medalu Mecenasa Sztuki Chojnic Perły Pomorza przyznała Pawłowi Boczkowi statuetkę Mecenasa Sztuki. Wyróżnienie za wieloletni rozwój i kształtowanie kultury na terenie miasta wręczył Burmistrz Chojnic.

25 marca
W Wielki Piątek o godz. 20.30 ulicami Chojnic przeszła „Droga Krzyżowa". Rozpoczęła się w kościele Matki Bożej Królowej Polski a zakończyła przy kościele gimnazjalnym.

29 marca
Na sali gimnastycznej SP nr 3 przy ul. Dworcowej po raz kolejny odbyła się Giełda dla Mam.

31 marca
Park Narodowy Bory Tucholskie zorganizował kolejny wykład dla dorosłych z cyklu czwartkowe spotkania z przyrodą pod tytułem "Fotografowanie ptaków w ich naturalnym środowisku". Wykład poprowadził Marcin Ogrodzki.

WIADOMOŚCI Z WYDZIAŁÓW

Pierwszego marca zebrała się, powołana zarządzeniem Burmistrza nr 146 z dnia 18.12.2015, „Komisja do oceny wniosków o dotacje na prace konserwatorskie, restauratorskie lub roboty budowlane przy zabytku wpisanym do rejestru zabytków". W skład komisji weszli: **Edward Pietrzyk** – Przewodniczący, **Marlena Pawlak** – miejski konserwator zabytków, **Andrzej Ciemiński** – architekt miejski oraz radni Rady Miejskiej: **Jacek Klajna, Antoni Szlanga, Stanisław Kowalik** i **Józef Skiba**. Łącznie, do miejskiego konserwatora zabytków, spłynęły 22 wnioski, w tym 19 z ZGM (w imieniu wspólnot mieszkaniowych) oraz 3 od osób prywatnych. Do podziału było 200.000 zł. Komisja przyjęła zasadę, że dotacje będą przydzielane w wysokości do 40 % koniecznych nakładów. Ostatecznie przyznano dotację wspólnotom: Bankowa 1 – 3 (27 742 zł), Kościuszki 29 (14 706 zł), 31 Stycznia 27 (18 909 zł), Młyńska 2 (25 526 zł), 31 Stycznia 14 (9 746 zł), 31 Stycznia 15/Staroszkolna 26 (37 139 zł), 31 Stycznia 9 (6 788 zł), Strzelecka 20 (16 197 zł) oraz Nowe Miasto 1 (28 204 zł). Tu jednak warunkiem koniecznym jest zobowiązanie wspólnoty do wcześniejszego remontu dachu z własnych środków. Spośród trzech wniosków prywatnych dotacje otrzyma p. Eleonora Malinowska ul. Stary Rynek 17/Bankowa 2 (31 151 zł). Łączna kwota dotacji przekroczyła nieznacznie przydzielone środki i zamknęła się sumą 216 108 zł. Komisja złożyła w związku z tym stosowny wniosek do burmistrza o zwiększenie środków przeznaczonych na remonty kamienic.

W związku z nagłą śmiercią prezesa Chojnickiego Stowarzyszenia Partnerstwa Miast, Marka Czajki, zarząd ChSPM na zwołanym nadzwyczajnym zebraniu na nowego prezesa wybrał długoletniego członka stowarzyszenia – **Henryka Ossowskiego**. Ponadto w skład Zarządu wchodzą: Beata Królicka – zastępca prezesa, Jerzy Kuriata – skarbnik, Małgorzata Żywicka – sekretarz oraz Adriana Kosecka – członek. Komisję Rewizyjną tworzą: Michał Karpiak (przewodniczący), Marian Nowak i Krzysztof Strójka.

Wydział Gospodarowania Nieruchomościami (Burmistrz Miasta Chojnice) ogłosił przetarg na dzierżawę miejsc na ogródki gastronomiczne na Starym Rynku w Chojnicach w sezonie 2016 oraz 2017 i 2018 (koniec kwietnia – początek października). Na rynku wyznaczono trzy identyczne obszarowo miejsca dzierżawy, które nazwano „strona południowa", „ środek" i „strona północna". Każde z nich ma powierzchnie 140 m² i stawkę wywoławczą czynszu miesięcznie 3500 zł. Miejsca zostaną wydzierżawione w celu prowadzenia sezonowej działalności gastronomicznej. Zagospodarowanie ogródka powinno być estetyczne oraz spełniać następujące warunki:

- dzierżawiona powierzchnia powinna być ogrodzona ażurowym parkanem o wysokości ok.1,10 m, dopuszcza się ustawienie stołów, krzeseł i parasoli oraz urządzeń gastronomicznych służących przygotowaniu i przechowaniu sprzedawanych produktów,
- dopuszcza się ustawienie pawilonu, który powinien mieć długość do 4,0m, szerokość do 4,0 m,
- kolor ścian pawilonu – brązowy
- dach pawilonu dwu – lub czterospadowy o nachyleniu połaci 30°, pokryty dachówką (ceramiczną, cementową, blachodachówką, dachówką bitumiczną) o nawierzchni matowej w kolorze naturalnej czerwieni (ceglastoczerwony),
- kolor parasoli – ecru (biały z żółtawym odcieniem)
- kolorystyka oraz stylistyka stolików, ogrodzeń i parasoli powinny być jednolite.

Urządzenia ogródka nie powinny powodować uszkodzeń nawierzchni. **Dzierżawca ma obowiązek zapewnić klientom oraz obsłudze ogródka możliwość korzystania z ustępu usytuowanego w odległości dojścia do 125 m od ogródka. Informacje o położeniu ustępu dzierżawca zamieści na dzierżawionym terenie.**

(Zaczyna się lato i powraca jak bumerang temat publicznych toalet w centrum miasta. Niestety „odsuwanie" problemu nie spowoduje „jego załatwienia". przyp. red.)

PRACE KOMISJI STAŁYCH RADY MIEJSKIEJ

14 marca 2016 r. wspólne posiedzenie odbyły **Komisja Edukacji** oraz **Komisja Kultury i Sportu**. Zapoznano się ze stanem rekrutacji do klas pierwszych szkół podstawowych i do oddziałów przedszkolnych przy Szkole Podstawowej Nr 3 i przy Zespole Szkół Nr 7. Do szkół podstawowych rekrutacja rozpoczęła się od 15 lutego, a do oddziałów przedszkolnych 1 marca. W najbliższym czasie, w związku z odejściem na emeryturę obecnej dyrektor, będzie ogłoszony konkurs na dyrektora Szkoły Podstawowej Nr 1. Kadencje kończą się także dyrektorowi Szkoły Podstawowej Nr 3 i Gimnazjum Nr 2. Władze oświatowe nie chcą jednak tam nowego konkursu, ale chcą powierzyć te stanowiska obecnym dyrektorom na kolejne 5 lat. Po dokonaniu aktualnej oceny pracy dyrektorów wystąpią do kuratora z wnioskiem o przedłużenie.

15 marca 2016r na wspólnym posiedzeniu obradowały **Komisje Budżetu i Rynku Pracy** oraz **Komisja ds. Społecznych**. Omawiano między innymi projekt rewitalizacji „Dzielnicy Dworcowej". Zostanie opracowany projekt jej rewitalizacji, na który miasto otrzyma dofinansowanie. Składać na niego będą się środki miasta Chojnice, środki z budżetu państwa i środki z Unii Europejskiej. Jak zapewniał burmistrz zewnętrznych pieniędzy będzie 90%, a środków własnych 10%. Niebawem rozpocznie się realizacja zadania inwestycyjnego „Termomodernizacja wraz z przebudową Chojnickiego Centrum Kultury". Urząd Miasta przenosi nakłady, zaplanowane pierwotnie na lata następne na rok 2016 i 2017. Skarbnik Miasta **Krystyna Perszewska** ocenia wartość inwestycji na 11.060.000 zł , tym 2.333.300 zł z Unii Europejskiej. Proporcja taka wynika z tego, że nie wszystkie koszty przebudowy będą kosztami kwalifikowanymi, a jedynie sama termomodernizacja i tylko na nią dostaniemy dofinansowanie. Natomiast sama rozbudowa Centrum Kultury to jest już wydatek miasta bez środków unijnych. Burmistrz **Arseniusz Finster** odniósł się do funkcjonowania kina na okres remontu. *„My próbowaliśmy znaleźć rozwiązanie na tymczasową salę kinową. Rozpatrywaliśmy kilka lokalizacji, od sali Pana Koperskiego poprzez Zespół Szkół Nr 7, Szkołę Podstawową Nr 5, Ośrodek Profilaktyki Rodzinnej, również CEW w Chojnicach. Każda adaptacja wiąże się z kosztami rzędu nawet kilkuset tysięcy złotych"*. Wynika więc z tego, że przez 12 miesięcy Chojnice pozbawione będą przybytku X muzy. Namiastką pozostanie prawdopodobnie tylko prowadzony przez **Bogdana Kuffla** DKF.

Komisja Społeczna pochyliła się nad dodaniem do programu profilaktyki i rozwiązywania problemów alkoholowych i przeciwdziałania narkomanii punktu dotyczącego zakupu alkogogli, które mają pomagać w pokazywaniu, w edukacji różnych grup, szczególnie dzieci i młodzieży w szkołach, jak wygląda świat przez oczy osoby pijanej, która siada między innymi za kierownicą.

Wspólne posiedzenie odbyły też K**omisja Rewizyjna, Komisja Gospodarki Komunalnej i Mieszkaniowej oraz Komisja Ochrony Środowiska** (14). Przewodniczący komisji ochrony środowiska **Stanisław Kowalik** poruszył problem miejsc gdzie właściciele piesków mają wyrzucać ich odchody. *„Tak się składa, że na terenie miasta Chojnice w zasadzie brak jest, czy mała jest ilość pojemników na odpady, czy też śmieci, a już w ogóle katastrofalną sytuacją jest sytuacja na osiedlach mieszkaniowych, gdzie administratorem, czy właścicielem jest Spółdzielnia Mieszkaniowa"*.
Radna **Renata Dąbrowska** zawnioskowała żeby w kwietniu spotkała się komisja doraźna do przeglądu placów zabaw oraz zaproponowała by zrobić ulgi dla osób, które korzystają z kina na wózkach inwalidzkich, żeby te osoby nie płaciły pełnej odpłatności za bilety, ponieważ i tak nie korzystają z żadnego miejsca gdyż siedzą na swoich wózkach.

Radny **Marek Bona** złożył wniosek o niezwłoczne rozpoczęcie procedury umożliwiającej przystąpienie do konkursu pod tytułem „Czyste powietrze Pomorza" prowadzonego w ramach środków Wojewódzkiego Funduszu Ochrony Środowiska i Gospodarki Wodnej w Gdańsku. Celem rozpisania konkursu w Gminie Miejskiej Chojnice jest redukcja emisji substancji szkodliwych do atmosfery poprzez dofinansowanie ich realizacji (zmiana źródła ciepła i paliwa) w formie dotacji ze środków Funduszu. Radny złożył też wniosek o niezwłoczne rozpoczęcie procedury umożliwiającej przeprowadzenie modernizacji targowiska przy ulicy Młodzieżowej ze względu na zniszczone i pofałdowane podłoże, brak wystarczającej ilości krat burzowych umożliwiających oprowadzenie wód deszczowych, brak zadaszenia, toalety wymagające modernizacji oraz potrzebę zainstalowania monitoringu. Według wnioskującego istnieje możliwość pozyskania środków finansowych na inwestycję w ramach Programu Rozwoju Obszarów Wiejskich na lata 2014-2020 pod działanie 7.4.

XIX SESJA RADY MIEJSKIEJ VII KADENCJI - 21.03.2016

21 marca 2016 roku odbyła się XIX sesja Rady Miejskiej VII kadencji. Rada zasiadła do sesji w pełnej obsadzie. Sesję poprowadził Przewodniczący Rady Miejskiej **Mirosław Janowski**. Sekretarzem sesji został **Marek Szank** a do komisji wnioskowej wybrano radnych **M. Osowicką** i **L. Peplińskiego**.
Zasadnicza część sesji rozpoczęła się od sprawozdania Burmistrza.
Marszałek województwa Pomorskiego ogłosił konkurs na budowę węzłów integracyjnych. Jest nowy Dyrektor PLK Pan Andrzej Krawczyński z którym współpraca układa się bardzo dobrze. Podczas projektowania węzła problemem jest tzw. „międzytorze" gdzie potrzebne jest porozumienie z PLK. Termin składania wniosków do 30 czerwca.
Miasto jest gotowe do realizacji programu 500+. Nie ma problemów technicznych i merytorycznych, będą natomiast problemy lokalowe jeśli równocześnie trzeba będzie obsługiwać więcej niż 10 osób.
Odbyło się zebranie sprawozdawczo wyborcze „Osiedla Metalowiec". Miasto jest w pełni przygotowane do sprzedaży działek. Uzgodniono przebiegi dróg i wycinkę drzew. Miejskie wodociągi przystąpiły do opracowania dokumentacji budowy kanalizacji sanitarnej. Jest szansa by równolegle budować za jednym wykopem instalację gazową.
Rozstrzygnięto przetargi na budowę ulicy Morozowa, ZS nr 7, nawodnienia boiska KS „Kolejarz" oraz wybiegu dla psów w Parku 1000-lecia. Na przełomie marca i kwietnia ogłoszony zostanie najważniejszy przetarg - na Chojnickie Centrum Kultury. Prowadzone są rozmowy z Powiatem o zamianę kilku ulic.
Burmistrz popiera zgłoszoną inicjatywę modernizacji targowiska przy ulicy Młodzieżowej i zwróci się do Rady Miejskiej o jej poparcie. Na kolejnej sesji zostanie przedstawiona koncepcja modernizacji.
Miejskie „Towarzystwo Budownictwa Społecznego" zamierza wybudować kolejny 24 lokalowy budynek mieszkalny. Montaż finansowy składa się z trzech części: kredytu komercyjnego, wpłat od przyszłych lokatorów i dotacji właściciela, czyli miasta Chojnice. Urząd jest gotowy do realizacji usługi mobilnych płatności za parkowanie. Nowelizacja uchwały o strefie płatnego parkowania ma zostać przeprowadzona w miesiącu kwietniu.
W końcowej części swojego wystąpienia Burmistrz przedstawił prezentację multimedialną na temat sposobu funkcjonowania miejskiego monitoringu i korzyści uzyskiwanych dzięki niemu. Była ona efektem wypowiedzi radnego **Mariusza Brunki** na komisji budżetu, który stwierdził - *„Jeszcze raz się okazuje, że u nas ten monitoring w gruncie rzeczy do niczego nie służy. Jak się kobieta gdzieś topi, to też nie widać. Jak ktoś tam do czegoś się dopuszcza, to tylko jedynie ustalono jakiegoś pijaczka, który siusiu gdzieś zrobił. No i tym razem znów żadnego pożytku z tego nie mamy"*.
W dalszej części sesji sprawozdania z przebiegu posiedzeń komisji stałych rady miejskiej przedstawili przewodniczący. Przewodniczący komisji rewizyjnej **Edward Gabryś** poinformował o powołaniu zespołu kontrolnego do przeprowadzenia kontroli sprawdzającej w zakresie realizacji wniosków pokontrolnych podjętych w wyniku „kontroli burmistrza w zakresie efektów ekonomicznych wynikających z inwestycji zrealizowanych w 2014r. w spółce Centrum Park" oraz wykorzystania środków budżetowych w 2015r.,
Przewodnicząca Komisji Społecznej **Joanna Warczak** przypomniała, że w dniu sesji przypada „Światowy Dzień Chorych na Zespół Downa". Wszyscy radni otrzymali pomarańczowe wstążeczki na znak solidarności z chorymi. Ożywioną dyskusję wywołał projekt uchwały o nadaniu nazwy ulicy „Dworzec". Chodziło tu o odcinek od ulicy Lichnowskiej do budynku dworca będący dzisiaj parkingiem dla samochodów i autobusów. PChS proponował nazwę „Plac im. Edmunda Pięknego". Radny **Antoni Szlanga** argumentował, że jeśli jest ulica „Nad dworcem" to logicznym wydaje się nadanie nazwy „Dworzec". Ostatecznie Burmistrz przychylając się do propozycji radnego **Leszka Peplińskiego** by „zdjąć" uchwałę z sesji poprosił radę o przesunięcie decyzji na czas gdy rzeczywiście zakończy się inwestycja budowy węzła integracyjnego. Za zdjęciem uchwały głosowało w sumie 19 radnych. Pełna zgodność panowała natomiast podczas głosowania uchwały o opłacie targowej. Do komisji wnioskowej wpłynął wniosek klubu PChS o wycofanie uchwały o strefach płatnego parkowania. Wniosek „przepadł" w głosowaniu. Za 2 głosy, 16 przeciw i 2 radnych wstrzymało się od głosu. W zapytaniach i interpelacjach powróciła sprawa dziurawej jak ser szwajcarski ulicy Sędzickiego oraz słynnych już „chojnickich dziur w ziemi": Placu budowy galerii Victoria i wykopu przy Centrum Edukacyjno Wdrożeniowym.

chojniczanin.pl
Gazeta LOKALNA

Burmistrz wręczył nagrody za osiągnięcia sportowe i kulturalne.

W dniu 23 lutego 2016 r. w siedzibie Referatu Kultury, Sportu, Rekreacji i Współpracy z Organizacjami Pozarządowymi odbyło się posiedzenie w sprawie dorocznych nagród i wyróżnień Burmistrza Miasta Chojnice za osiągnięcia w dziedzinie twórczości artystycznej, upowszechniania i ochrony kultury oraz osiągnięć sportowych w 2015 roku. Komisja w składzie:

Edward Pietrzyk – Z-ca Burmistrza, radni RM: **Maria Błoniarz-Górna, Bogdan Kuffel** oraz **Jacek Klajna**, po zapoznaniu się z rekomendacjami wnioskodawców, przedstawiła Burmistrzowi protokół z wyłonionymi kandydatami do nagród. Uroczyste wręczenie nagród, przez Burmistrza Miasta **Arseniusza Finstera**, nastąpiło 11 marca o godz. 10:00 w Sali obrad Ratusza Miejskiego. Nagrody

w dziedzinie kultury otrzymali: **Patryk Jutrzenka Trzebiatowski** na wniosek Zespołu Szkół Ponadgimnazjalnych nr 1 im. TOW Gryf Pomorski w dziedzinie fotografia, plastyka, wolontariat - 1.000 zł.

Monika Guentzel, Olga Szynwelska, Natalia Rudnik i Julia Polakowska na wniosek Burmistrza Miasta Chojnice w dziedzinie taniec towarzyszki – po 1.000 zł. **Julia Kamińska** na wniosek Szkoły Muzycznej I stopnia w dziedzinie muzyka / śpiew - 1.000 zł. Oraz w dziedzinie „ kultura kaszubska" na wniosek Zespołu Pieśni i Tańca Ziemi Chojnickiej 'Kaszuby" **Włodzimierz Łangowski** oraz **Jan Żywicki** po 1.000 zł.

Nagrody w dziedzinie sportu otrzymali: za osiągnięcia w lekkiej atletyce zawodnicy MKS „Chojniczanka 1930" **Damian Rudnik** – 800zł, **Ewelina Gostomczyk** i **Daria Czapiewska** po 600 zł. Zawodniczki i zawodnicy Chojnickiego Klubu Żeglarskiego: **Magdalena Kwaśna** i **Irmina Mrózek Gliszczyńska** po 1000 zł, **Damian Kosmalski, Patryk Kosmalski, Hanna Romanowska, Kacper Żywiczka, Laura Szulc, Mateusz Grzempa i Piotr Kowalski** po 600zł. **Agnieszka Paczkowska** z Klubu Sportowego OSiR za pływanie – 600 zł i **Kazimierz Łęgowski** z uczniowskiego Klubu Sportowego „Bokser" także 600 zł. Sporo nagród powędrowało też do zawodników Boxing Team Chojnice: **Larysa Sabiniarz** otrzymała 800 zł, a **Weronika Zakrzewska, Paulina Gruchała, Ewa Gibka, Roksana Giersz, Piotr Szczukowski, Patryk Wardyn i Kewin Gruchała** po 600 zł. Nagrody w wysokości 300 zł otrzymali niepełnosprawni

piłkarze ze stowarzyszenia „Szukam Drogi": **Mariusz Dziędziela, Arkadiusz Kamiński, Tomasz Krasojewicz, Marek Lazer, Stanisław Szamotulski, Paweł Szczęsny, Jarosław Tankiewicz, Rafał Wisiński, Bogdan Wnuk Lipiński i Dawid Łangowski**. Dwie nagrody (po 1000 zł) otrzymali też chojniccy trenerzy: **Jarosław Wróblewski** z MKS „Chojniczanka 1930" i **Marcin Gruchała** z Boxing Team Chojnice.

foto. Irmina Szyca

"Nowoczesna hala targowa? Szansa na rozwój małej przedsiębiorczości."

Chojniczanie już od ponad 25 lat dokonują zakupów na targowisku przy ul. Młodzieżowej. Cieszy się ono dużą popularnością wśród lokalnego społeczeństwa co świadczy o trafności zlokalizowania targowiska właśnie w tym miejscu. W celu usprawnienia współpracy kupców z władzami miasta Chojnice, zostało powołane w 2010 roku "Stowarzyszenie Targowisko Młodzieżowa". Dzięki staraniom stowarzyszenia i współpracy z władzami miasta udało się zrealizować kilka projektów, które pozwoliły na lepsze funkcjonowanie firmom w tym miejscu oraz poprawiły komfort zakupów dla klientów.

W ostatnim czasie na forum publicznym odbyło się kilka spotkań dotyczących przyszłości targowiska. 16 marca 2016 roku odbyło się Walne Zebranie "Stowarzyszenia Targowisko Młodzieżowa", w którym oprócz członków organizacji uczestniczyli zaproszeni goście: V-ce Przewodnicząca Rady Miasta Chojnice pani **Renata Dąbrowska**, Przewodniczący Komisji Komunalnej i Mieszkaniowej pan **Antoni Szlanga**, Przewodniczący Komisji Ochrony Środowiska pan **Stanisław Kowalik**, radny pan **Marek Bona**, radny pan **Marek Szank**.

Efektem tego spotkania było wypracowanie wspólnego stanowiska co do konieczności modernizacji targowiska obejmującego: wykonanie projektu uwzględniającego wymianę pozostałej nawierzchni asfaltowej na polbruk, wymianę deszczówki i przede wszystkim wykonanie trwałego zadaszenia.
Pan Antoni Szlanga na Walnym Zebraniu przedstawił stanowisko powyższych komisji (reprezentowanych na spotkaniu przez ich przedstawicieli) oraz pana Burmistrza dr **Arseniusza Finstera**, w którym poinformował nas, że część powyższych zamierzeń będzie realizowana na jesień 2016 roku, co nas, handlujących, bardzo cieszy.

Ponadto pani Renata Dąbrowska zaprosiła nas do Urzędu Miejskiego w maju tego roku na spotkanie i zobligowała, nasze stowarzyszenie, do opracowania ostatecznej koncepcji rozwoju i modernizacji targowiska.

Obecnie priorytetem jest zjednoczenie kupców i wypracowanie wspólnej koncepcji dot., poprawy jakości pracy i warunków zakupu dla klienta. Jako praktycy życia dysponujemy wiedzą o potrzebach targowiska i mamy pomysły na nowe funkcjonalne rozwiązania . Zapraszamy pozostałych handlowców do przystąpienia do stowarzyszenia

Nie będzie silnej gospodarki Chojnic bez małych rodzinnych firm.

prezes
Stowarzyszenia Targowiska Młodzieżowa
Maciej Werochowski

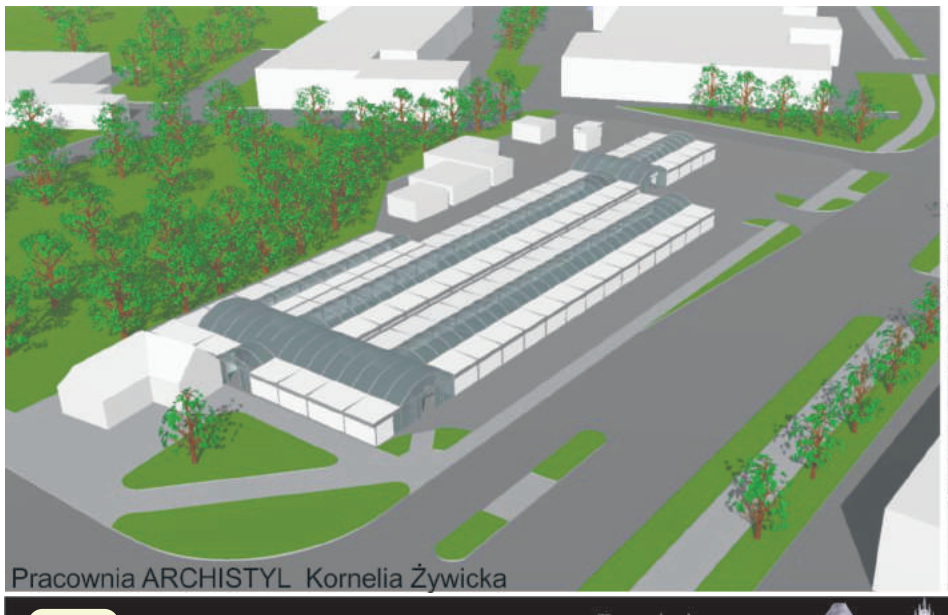

Problemy społeczne Miasta Chojnice

Dr Przemysław Zientkowski
Doktor nauk humanistycznych, absolwent filozofii na Wydziale Humanistycznym Uniwersytetu Mikołaja Kopernika w Toruniu.
Pełnomocnik Burmistrza Miasta Chojnice ds. Rozwoju i Współpracy Naukowej.

EMIGRACJA

Zadziwiającym jest fakt, że wśród wielu chojnickich instytucji zajmujących się problematyką społeczną żadna nie definiuje, jako problemu społecznego, migracji zarobkowej mieszkańców Chojnic. Co prawda rozpatrują zjawisko w kategorii zagrożenia, jednak skłaniają się raczej ku przeświadczeniu, że problem ten, jako występujący w skali makro (całego kraju), nie ma bezpośredniego przełożenia na środowiska lokalne. Podejście takie, chociaż wygodne – bo obniżające niekorzystne wskaźniki uniemożliwia właściwe rozeznanie skali problemu. Wystarczy porównać dane Głównego Urzędu Statystycznego mówiące o niespełna 2,2 miliona osób przebywających na emigracji zarobkowej co daje ok. 5,7% z danymi opublikowanymi przez Eurostat, gdzie wskaźnik Polaków na emigracji zarobkowej w krajach unii Europejskiej wynosi niespełna 9%. Różnice nie wynikają z próby zaniżenia owych wskaźników, ale prawdopodobnie są bardziej kuriozalne. Mianowicie młodzi Polacy wyjeżdżając na emigrację zarobkową nie zrywają więzi ze swoim dotychczasowym miejscem zamieszkania i niejednokrotnie wobec nie istniejącego obowiązku meldunkowego funkcjonują jako mieszkańcy badanych miejscowości. Utrzymują tym samym, liczbę mieszkańców na wyższym poziomie i jednocześnie zaniżają wskaźniki dotyczące bezrobocia czy udzielonej pomocy społecznej. Postawę taką, mimo że całkowicie legalną i jawną należy definiować jako „emigrację ukrytą". Nie jesteśmy (z pozycji lokalnej) w stanie jednoznacznie zbadać skali tego zjawiska, co najwyżej możemy wykonać statystyczną analizę ilu realnie mieszkańców Chojnic przebywana emigracji zarobkowej poza granicami kraju. Takie badanie przeprowadzono, w ramach Międzynarodowego Projektu Badawczego koordynowanego przez Uniwersytet Kazimierza Wielkiego w Bydgoszczy w okresie styczeń - marzec 2015r. Metodą badania był sondaż diagnostyczny na 8642 osobach, co daje 22,20%, mieszkańców miasta Chojnice. Narzędziem zaś była ankieta zawierająca cztery pytania, z których najważniejsze dziś wydaje się pierwsze:

1. Czy ktoś z Twoich domowników - członków Twojej najbliższej wyjechał na emigrację zarobkową za granicę?

Przeprowadzone badanie pozwoliło ustalić, że grupa 8642 respondentów potrafi wyliczyć 221 osób z domowników, którzy przebywają na emigracji zarobkowej. Autorzy ankiety zdecydowali się zawęzić pojęcie domowników tylko do najbliższej rodziny (ojciec, matka, syn, córka, brat, siostra). Powszechne bowiem empiryczne próby ustalenia skali emigracji, określone poprzez nawoływanie: „rozejrzyjcie się ile waszych krewnych, znajomych, sąsiadów przebywa na emigracji" jest z przyczyn oczywistych iluzoryczny i niemiarodajny. Wydaje się, że tylko tak przyjęty w ankiecie profil osób przebywających na emigracji pozwolił z dużą dokładnością ustalić ten procent mieszkańców Chojnic, którzy - często mimo zameldowania, nie przebywają w Polsce. **Na koniec 2014 roku w grupie respondentów wynosił on 2,55%.**

Poniższy wykres prezentuje wyniki badań na tle społeczeństwa Chojnic.

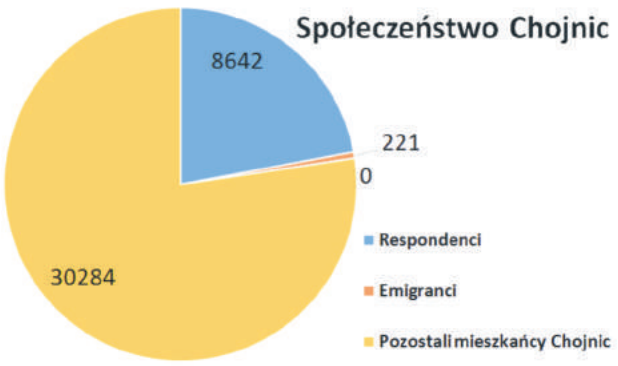

Kolejny wykres prezentuje proporcjonalną średnią statystyczną emigracji zarobkowej mieszkańców Chojnic.

Gdzie 38926 to mieszkańcy Chojnic (wg danych na koniec 2014r. udostępnionych przez Urząd Miejski w Chojnicach) w tym ok. 993 osoby są zameldowane w Chojnicach, a przebywają poza granicami kraju.

Po skrupulatnej analizie metodologii badań migracji zagranicznych udostępnioną na portalu Głównego Urzędu Statystycznego rzuca się w oczy główna przyczyna zafałszowania wyniku badań. Jest to mianowicie decyzja GUS, aby nie uwzględniać osób podejmujących zatrudnienie czasowe trwające krócej niż 3 miesiące. Bez wątpienia zaciemnia to obraz rzeczywistości, albowiem znaczna część polskich emigrantów podejmuje pracę za granicą sezonowo - na okres od 1 do 3 miesięcy najczęściej w rolnictwie i budownictwie (sezon letni) lub fabrykach (w okresach przedświątecznych), zmieniając ją rotacyjnie. Prawdą jest, że dane dotyczące zatrudnienia sezonowego są trudniejsze do zmierzenia. Często nie są one bowiem rejestrowane i zwykle formalnie podlegają uproszczonym procedurom prawnym. W znacznym stopniu fałszuje to nie tyle już wartości szacunkowe dotyczące statystyk migracyjnych, co realne zobrazowanie stanu narodowych gospodarek. Zupełnie inny temat stanowią, nie uwzględnieni w raporcie emigranci niepodejmujący zatrudnienia nie otrzymujący zasiłków, bądź pracownicy, tzw. szarej strefy. Wydaje się bowiem, że to wciąż duży odsetek osób przebywających na *emigracji.*

c.d.n

GRANTY GMINNE ROZDANE

Komisja grantowa gminy Chojnice przez ostatnie tygodnie oceniała wnioski grantowe od organizacji pozarządowych. W rezultacie tej pracy przyznano gminne granty w trzech kategoriach. Kulturze, sporcie i rozwoju wspólnot.

W kategorii „Kultura" Zrzeszenie Kaszubsko-Pomorskie oddział miejski w Chojnicach otrzymało 1000 zł na biuletyn „Kluka" oraz 500 zł na „Kaszubski EKO-ART". Sporą kwotę, bo aż 100.000 zł otrzymała Fundacja Szarża Pod Krojantami na Organizację inscenizacji szarży 18 Pułku Ułanów Pomorskich pod Krojantami. Trudno się w tym przypadku dziwić - to jedna z największych imprez tego typu w Polsce. Dziecięco-młodzieżowy zespół folklorystyczny KASZEBE na przedsięwzięcie „Organizacja i prezentacje cyklu koncertów z zakresu kultury kaszubskiej przez zespół KASZEBE dla dzieci, młodzieży i dorosłych z gminy Chojnice" otrzymał grant w wysokości 5000 zł. Europejskie Stowarzyszenie „Pomerania" złożyło dwa wnioski: Wydanie publikacji na 550-lecie oblężenia Chojnic i na warsztaty kulturalne „ Z książką o myślach i emocjach". Aprobatę, w wysokości 1000zł, zyskał wniosek na wydanie książki. Wielkim przegranym, w kategorii „Kultura", okazało się stowarzyszenie „Dworek Polski", którego wniosek opiewający na 12.370 zł z przeznaczeniem na „Warsztaty Polskiej Kultury 2016" nie zyskał uznania komisji. 2500 zł dotacji przyznano Stowarzyszeniu Na Rzecz Rozwoju Wsi Swornegacie SWORY na „Czwartkowe wieczory kaszubskie".

W kategorii - Wspieranie i upowszechnianie kultury fizycznej i sportu granty zyskali:
Stowarzyszenie sportowe Kornowscy-Szarża Krojanty – 33.000 zł na szkolenie piłkarskie; LKS Charzykowy – 25.000 zł na zimowe i letnie szkolenie żeglarskie; Stowarzyszenie Czarni Ostrowite – 12.500 zł na organizację zajęć sportowych; Chojnicki Klub Żeglarski - Sekcja kajakowa Szansa – 10.000 zł na szkolenie sportowe młodzieży i osób niepełnosprawnych intelektualnie; Towarzystwo Kultury Fizycznej JANTAR – 9.000 zł na organizację i koordynację przedsięwzięć sportowych o zasięgu gminnym i ponadgminnym dla dzieci, młodzieży i dorosłych; Klub Sportowy AGRA Nowe Ostrowite – 7.000 zł na organizację szkolenia piłkarskiego i turnieju; Stowarzyszenie Wiejski Klub Sportowy „Unia" Klawkowo - 6 575 zł na szkolenie z zakresu piłki nożnej i uczestnictwo w rozgrywkach klasy „B" Pomorskiego Związku Piłki Nożnej; Chojnicki Klub Żeglarski – 5.000 zł na organizację szkolenia dzieci i młodzieży uzdolnionej sportowo wraz z udziałem w regatach krajowych i zagranicznych oraz 5.000 zł na organizację imprez żeglarskich rangi ogólnopolskiej; Red Devils Futsal Club – 2.000 zł na szkolenie w zakresie piłki plażowej – beach soccer

W kategorii Rozwój wspólnot:
Stowarzyszenie Inicjatyw Lokalnych LIDER – 3500 zł na przedsięwzięcie pod nazwą „Obudźmy patriotyzm już dzisiaj". OSP w Pawłowie wnioskowała o 10.000 zł na I ogólnopolski zjazd samochodów strażackich, sprzętu pożarniczego i wszystkiego co związane z pożarnictwem. Pomysł nie bardzo przypadł do gustu komisji grantowej. OSP otrzymała 2.000 zł. Kolejne stowarzyszenie „Rozwoju Wsi Pawłowo" otrzymało na organizację zawodów jeździeckich – pokazy dla dzieci i dorosłych – 2.000 zł. Stowarzyszenie Rozwoju wsi Krojanty – 2.000 zł na „Tradycje nocy Świętojańskiej w Krojantach", a wspomniane wcześniej Stowarzyszenie Dworek Polski – 2500 zł na przedsięwzięcie pod nazwą „Na szlaku kultur Majówka Gmina Chojnice 2016". „Test Kaszuba aktywizuje i integruje edycja 2016" to przedsięwzięcie stowarzyszenia na rzecz rozwoju Gminy Chojnice „AKOLADA" na które otrzymało grant w wysokości 3.000 zł .

Zdj. obok: Wójt Gminy Chojnice Zbigniew Szczepański.

chojniczanin.pl Gazeta LOKALNA

Radny **Mirosław Janowski** (60 l.)

Przewodniczący Rady Miejskiej Chojnic - wykształcenie średnie technik budowlany, prowadzi własną działalność gospodarczą

Okręg wyborczy Nr 20 obejmujący ulice: Borówkowa, Bytowska od nr 70 do końca (parzyste), Cisowa, Czereśniowa, Daglezjowa, Dębowa, Gruszkowa, Jagodowa, Jarzębinowa, Jesionowa, Jeżynowa, Klonowa, Lelewela, Leśna, Meteorologiczna, Modrzewiowa, Orzechowa, Sosnowa, Śniadeckich, Weilanda, Wierzbowa, Winogronowa, Wróblewskiego, Wybickiego, Żurawinowa.

Na początek kilka słów o sobie.
Rodowity chojniczanin rocznik 1956. Chodziłem do szkoły podstawowej nr 2 zwanej wówczas „czerwoną", potem Liceum Ogólnokształcące im Filomatów Chojnickich a w dalszej kolejności Policealne Studium Budowlane w Bydgoszczy. Zainteresowań miałem wiele: od sportu i turystyki przez kolekcjonerstwo do działalności społecznej. Początkowo byłem bardzo apolityczny, nie należałem do żadnej partii ani organizacji. Zainteresowałem się działalnością społeczną dopiero po transformacji lat 90-tych. Wtedy powstało nasze stowarzyszenie SIS „Samorządni", które w raz z Stanisławem Skają, Mieczysławem Babińskim i Andrzejem Gąsiorowskim zakładałem i tworzyłem. A w domu: żona i dwoje dorosłych dzieci: córka i syn.

Jak długo jest Pan radnym. Z czego jest Pan szczególnie dumny?
Radnym jestem piątą kadencję. (94-98, 02-06, 06-10, 10-14, 14-18). Początkowo byłem w zarządzie miasta, a od czterech kadencji jestem przewodniczącym Rady Miasta. Z czego jestem szczególne dumny? Z jednego - że miasto Chojnice przeszło bardzo dużą transformację i przede wszystkim zrobiło to społeczeństwo. Mieszkańcy Chojnic chcą zmieniać swoje miasto, ale też i sami się zmieniają. To jest bardzo ważne, bo by robić jakiekolwiek zmiany trzeba to robić z całym społeczeństwem , a nie indywidualnie. Społeczeństwo w większości, choć zawsze znajdą się ludzie niezadowoleni, zaakceptowało tą transformację miasta, którą przez te kadencje proponowaliśmy. Najbardziej oczywiście cieszą opinie ludzi, którzy przyjeżdżają z zewnątrz, a znali Chojnice z lat poprzednich, jak bardzo pozytywnie zmieniło się nasze miasto. Chociaż przyznam, że my zawsze będziemy uważali , że zrobiliśmy za mało.

Z jakimi problemami borykają się mieszkańcy osiedla, które Pan reprezentuje?
Myślę, że tak jak we wszystkich miastach – z brakiem infrastruktury podziemnej i drogowej. Miasto się rozwija, powstają nowe osiedla, a my nie jesteśmy w stanie ze względów finansowych zapewnić im od początku pełnego komfortu. Marzy mi się, by budować i sprzedawać nieruchomości tak jak na zachodzie, gdzie sprzedawane działki są przy utwardzonych drogach i z pełnym uzbrojeniem. Taką mam wizję, do takiego stanu chciałbym kiedyś dojść.

Jak często spotyka się Pan ze swoimi wyborcami. Jak mieszkańcy mogą się z Panem kontaktować?
Dyżury są stałe, w każdy wtorek od godziny 14:00 do 16:00. Bardzo często mieszkańcy umawiają się ze mną poprzez Biuro Rady. Jeśli odpowiadają mieszkańcom inne godziny to staram się dopasować.

Jakie są według Pana największe i obecnie najpilniejsze potrzeby naszego miasta?
Powiedzmy tak. Wiele lat inwestowaliśmy w sport, teraz chcielibyśmy zająć się kulturą. Musimy tą kulturę dofinansować bo kultura sama się nie utrzyma. Bardzo ważną potrzebą jest pozyskanie terenów inwestycyjnych. Mamy sporo ziemi w granicach miasta, ale jest ona w użytkowaniu Instytutu Hodowli i Aklimatyzacji Roślin. Mam nadzieję, że w najbliższych latach uda nam się te tereny odzyskać.

Co Pan sądzi o projekcie chojnicko-człuchowskiego miejskiego obszaru funkcjonalnego. Czy powinniśmy dążyć do utworzenia dwu-miasta.
Temat ten był poruszany już w poprzednich moich kadencjach. Osobiście podchodzę do tego bardzo sceptycznie. To są miasta o różnych profilach rozwoju. Dobrze by było gdyby doszło do lepszego powiązania komunikacyjnego, do połączenia przez ścieżki rowerowe ale w powstanie dwu-miasta nie bardzo wierzę.

Gdyby udało się pozyskać dodatkowe, nieprzewidziane środki finansowe, powiedzmy 10 milionów złotych, na co by je Pan wydał?
Zainwestował bym je w drogi. Na pewno. Zdecydowanie taką nadzwyczajną kwotę zainwestowałbym w infrastrukturę drogową w Chojnicach.

Jak duży, według Pana, wpływ na opinię mieszkańców miasta mają media internetowe? Czy czyta Pan na bieżąco informacje zamieszczane na chojnickich portalach?
Ze względu na nawał pracy bardzo rzadko. Raczej Internet traktuję jako źródło informacji potrzebnych mi do rozwoju firmy. Ale nawet czytając portale nie utożsamiam zawartych tam wypowiedzi jako opinii społeczeństwa, ale raczej jako opinie indywidualne. Ja cały czas jestem zwolennikiem drukowanej prasy. Osobiście bardzo dużo czytam tradycyjnej prasy, i to nie tylko lokalnej ale i tygodników ogólnopolskich.

Jakie ma Pan osobiste plany działania na najbliższą przyszłość. Czym chce się Pan zająć?
W radzie miejskiej nie można realizować planów osobistych. Tu trzeba mieć za sobą grupę. Chociaż jestem członkiem SIS „Samorządni" to obecnie realizujemy wspólnie „Program 2018" Arseniusza Finstera. Chciałbym, żeby ten program został zrealizowany w jak największym procencie.

Czy planuje Pan wystartować w następnych wyborach?
Na chwilę obecną jeszcze takiej decyzji nie podjąłem.

A jakie ma Pan plany na zbliżające się wakacje?
Ja jestem bardziej zwolennikiem wypoczynku zimowego. Lato to w budownictwie okres wzmożonej działalności. Ale na pewno z rodziną gdzieś pojedziemy.

Terminy zebrań Samorządów Osiedlowych w kwietniu 2016

Nazwa samorządu	Data	Godzina	Miejsce
Samorząd Mieszkańców Osiedla nr 6	05.04.2016r.	17:00	Świetlica Zakładu Produkcji Materiałów Budowlanych K.Ginter ul.Kolejowa 4
Samorząd Mieszkańców Osiedla nr 7	07.04.2016r.	18:00	Restauracja 7 ul.Subisława 7
Samorząd Mieszkańców Osiedla nr 10	07.04.2016r.	17:00	Przedszkole Niepubliczne „Misiowa Akademia", ul. Kard. Wyszyńskiego 8
Samorząd Mieszkańców Osiedla nr 9	12.04.2016r.	17:00	Zespół Szkół Ponadgimnazjalnych nr 2, ul. Angowicka 45
Samorząd Mieszkańców Osiedla nr 1	13.04.2016r.	17:00	Świetlica SMO Nr 1 przy Placu Jagiellońskim 7
Samorząd Mieszkańców Osiedla nr 2	19.04.2016r.	17:00	Zespół Szkół nr 7, ul. Tuwima 2
Samorząd Mieszkańców Osiedla nr 5	27.04.2016r.	17:00	Stołówka Szkoły Podstawowej Nr 5 ul.Wicka Rogali 18

Reklama

JARMARK WIELKANOCNY

Jak co roku na Starym Rynku został zorganizowany Jarmark Wielkanocny. Wprowadził on Chojniczan w klimat nadchodzących Świąt Wielkanocnych, a osoby trudniące się rękodziełem mogły sprzedać swoje wyroby. Można było

Stoisko Szkoły Podstawowej nr 3

kupić prześliczne ozdoby wykonane z ogromną fantazją i pieczołowitością oraz spróbować smakowitych potraw. Na stoiskach oferowano regionalne wędliny i pieczywo, miody oraz bogaty wybór ciast i bab wielkanocnych. Tradycyjnie zorganizowano także konkurs na potrawę wielkanocną. W tym roku była to szynka, a dokładnie różne

Komisja „przy pracy”

sposoby jej przyrządzania. W konkursie zmagały się członkinie lokalnych kół gospodyń wiejskich i stowarzyszeń. Do konkursu stanęło 10 potraw z szynki. Była więc szynka tradycyjnie wędzona w dymie, pieczona, gotowana, duszona, faszerowana oraz w galarecie. Trudne zadanie stanęło przed komisją w której skład wchodzili: Starosta – **Stanisław Skaja**, Dyrektor Gminnego Ośrodka Kultury – **Justyna Rząska**, Prezes Lokalnej Grupy Działania „Sandry Brdy” - **Grażyna Wera – Malatyńska** oraz Radny Rady Miejskiej Chojnic – **Jacek Klajna**.

Zwycięska potrawa.
Szynka przygotowana przez Stowarzyszenie na rzecz rozwoju wsi Powałki

Członkowie komisji oceniali każdą potrawę dwukrotnie: raz za smak a drugi raz za wygląd. Oceny cząstkowe po zsumowaniu wyłoniły zwycięzcę. Pierwsze miejsce komisja przyznała Stowarzyszeniu na rzecz rozwoju wsi Powałki, drugie miejsce zdobyło Koło Gospodyń Małe Chełmy, na trzecim ex aequo znalazły się dwa koła: Łężanki z Łęga i Stokrotki z Lotynia. Pozostali uczestnicy otrzymali dyplomy. Pośród wystawców oferujących świąteczne produkty i biorących udział w konkursie znalazły się także: Koło Gospodyń Wiejskich z Lubni, Koło Gospodyń Wiejskich „Kłodawianki” Kłodawa, Stowarzyszenie Rozwoju Wsi Pawłowo i Okolic, Stowarzyszenie Rozwoju Wsi Krojanty, Stowarzyszenie „Szukam Drogi”.

Rękodzieło z Tucholi

Nie mogło zabraknąć jajek i zajączków.

Stoisko Stowarzyszenia „Szukam Drogi”

Stowarzyszenie kobiet „Stokrotki Lotyń”

Prześliczne aniołki przyjechały z Gdyni.

Z Gdyni były też fantazyjne świeczki.

Wśród ozdób Wielkanocnych zabłąkały się „Minonki”

Aniołki, pacynki i poduszki z Koszalina.

Nie mogło oczywiście zabraknąć chojnickich kolekcjonerów, którzy urozmaicili ofertę jarmarku o „skarby”.

Wystawa twórczości mieszkańców Domu Pomocy Społecznej.

Dom Pomocy Społecznej
Chojnice

W podziemiach kościoła gimnazjalnego, w Centrum Sztuki Collegium ARS, odbył się wernisaż wystawy, na której zaprezentowane zostały prace podopiecznych Domu Pomocy Społecznej w Chojnicach. Prezentowane prace plastyczne to przede wszystkim pastele, fotografie, ceramika zdobiona techniką decoupage, witraże i rzeźby. Celem wystawy było zaprezentowanie różnorodności talentów, które pracownicy DPS odkrywają prowadząc zajęcia terapeutyczne z podopiecznymi, a także przełamanie stereotypów funkcjonujących w społeczeństwie w kontekście postrzegania mieszkańców Domu Pomocy Społecznej i ich problemów. Wystawa była czynna od 11 do 20 marca.

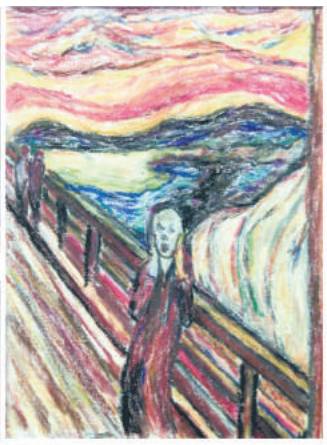

Czy Michał Szpak jest dobrą gwiazdą na Dni Chojnic?

Wiele osób osądza Michała Szpaka po wyglądzie ,że ubiera się i wygląda jak kobieta. Pomimo tego, według mnie ten piosenkarz pisze dobre teksty do swoich piosenek i posiada unikatowy głos. Dlatego będzie On bardzo ciekawą gwiazdą, która wystąpi na tegorocznych Dniach Chojnic. Możemy być pewni, że na pewno rozsławi on nasze miasto.

Celina Lesman (14 lat.), uczennica.

Nie interesuję się muzyką tego piosenkarza. Dlatego nie chciałabym oceniać artysty jakim jest Michał Szpak. Sądzę jednak, że jest on stosowną i nowoczesną gwiazdą która, zaskoczy odbiorców i słuchaczy na obchodach Dni Chojnic.

Wiktoria Aniśko (14 lat.), uczennica.

Tak, według mnie Michał Szpak jest dobrą gwiazdą na Dni Chojnic. Między innymi dlatego iż, za przyczyną swojego wyglądu i zachowania jest rozpoznawalny w naszym kraju. Niedawno został także, wybrany na reprezentanta Polski, w konkursie piosenki Eurowizji. Dzięki temu konkursowi, będzie On na pewno jeszcze bardziej znany za granicami naszego kraju. Dlatego bardzo się cieszę ,że ten artysta będzie występował i zachwycał mieszkańców Chojnic podczas kolejnych obchodów Naszego miasta.

Bernadetta Jażdzewska (69 lat.), emerytka.

Nie znam za bardzo tego artysty. Słyszałam tylko za pośrednictwem mediów, że Michał Szpak będzie reprezentował Nasz kraj na konkursie Eurowizji, który odbędzie się w Szwecji. Uważam dlatego ,że ten piosenkarz jest dobrym wyborem na nasze miejskie Dni Chojnic.

Natalia Moczadło (14 lat.), uczennica.

Myślę, że Michał Szpak jest dobrą gwiazdą na Dni Chojnic. Dużo młodych ludzi słucha jego muzyki i cieszy się z Jego przyjazdu do Naszego miasta. Będzie to też dobra promocja Chojnic oraz całego regionu, bowiem zostanie On odwiedzony przez wszelkich miłośników muzyki Michała Szpaka.

Beata Bruska, bibliotekarka.

Podchodzę do tego artysty dość sceptycznie , ponieważ Jego wygląd jest bardzo fantazyjny wręcz szokujący. Pomimo tego zaletą Michała Szpaka, jest na pewno jego ładny głos. Ogólnie wole jednak takich piosenkarzy jak Kamil Bednarek czy też Mesajah. To ich wolałabym zobaczyć i usłyszeć na tegorocznych Dniach Chojnic.

Małgorzata Renk (25 lat.).

Generalnie, podoba Mi się nowa piosenka Michała Szpaka pt: ,,Color of Your Life", która będzie reprezentowała Polskę na tegorocznej Eurowizji. Jednak ten piosenkarz, nie jest w moim typie, ponieważ ubiera się dosyć odmiennie. Nawiązując do Dni Chojnic to sądzę, że będzie On jednak bardzo dobrą gwiazdą i zostanie pozytywnie przywitany przez Chojniczan. Dzięki temu na pewno nauczymy się tolerancji i szacunku do innych osób.

Hanna Jednoralska (52 lat.), nauczycielka.

Rozmawiałam już raz na ten temat z moim mężem, i jestem tego zdania, że Michał Szpak jest na pewno ciekawą i interesującą gwiazdą. Jako piosenkarz bardzo się wyróżnia zarówno wyglądem jak i również wokalem. Sądzę, że będzie on dobrą gwiazdą na Nasze coroczne Dni Chojnic. Na pewno wiele osób przyjedzie z okolicznych miast aby Go zobaczyć w Chojnicach.

Agnieszka Jankowska (35 lat.), sprzedawca.

Reklama

chojniczanin.pl
Gazeta LOKALNA

Modernizacja dworca kolejowego w Chojnicach

Przebudowa chojnickiego dworca jest jedną z ważniejszych inwestycji planowanych do realizacji w mieście Chojnice. To nie tylko remont budynku, ale przede wszystkim utworzenie transportowego węzła integrującego. Inwestycja jest elementem partnerskiego projektu pod nazwą: Utworzenie transportowych węzłów integrujących wraz ze ścieżkami pieszo-rowerowymi i rozwojem sieci publicznego transportu zbiorowego na terenie Chojnicko-Człuchowskiego Miejskiego Obszaru Funkcjonalnego. Planuje się, iż będzie realizowany w partnerstwie z Gminą Miejską Człuchów, Powiatem Chojnickim oraz PKP PLK S.A. ze wsparciem Unii Europejskiej w ramach Regionalnego Programu Operacyjnego dla Województwa Pomorskiego 2014-2020. Szacowany koszt inwestycji na terenie miasta Chojnice to ok. 37 mln zł.

Przedmiotem projektu będzie budowa transportowego węzła integracyjnego obejmująca przebudowę budynku dworca kolejowego, remont pomieszczeń, przystosowanie obiektu dla potrzeb osób niepełnosprawnych, wymiana i modernizacja niezbędnych instalacji oraz wprowadzenie zintegrowanego systemu informacji.Zgodnie z koncepcją projektową opracowaną przez mgr. inż. arch. Zdzisława Kufla, głównym celem inwestycji będzie przekształcenie układu komunikacyjnego, w tym drogowego oraz placów w rejonie dworca na potrzeby węzła integrującego (wraz z niezbędną infrastrukturą towarzyszącą), zmiana organizacji ruchu, odseparowanie i uporządkowanie różnych środków transportu z zachowaniem czasu przejścia pomiędzy platformami do 5 minut; budowa parkingów Park and Ride (parkuj i jedź komunikacją) oraz Bike and Ride (podróżuj i jedź rowerem), a także dla samochodów osobowych, system „roweru miejskiego", zakup ekologicznego niskopodłogowego taboru autobusowego. W ramach projektu planuje się również połączenie węzła integrującego z główną arterią komunikacyjną miasta Chojnice tj. byłą drogą krajową nr 22 oraz z centrum miasta, jak i znajdującymi się w ich przebiegu ścieżkami, poprzez budowę nowych ścieżek rowerowych, umożliwiając jednocześnie stworzenie sprawnego systemu komunikacyjnego dla sieci publicznego transportu zbiorowego integrującego obszar całego MOF-u.

Przedsięwzięcie ma na celu zespolenie elementów infrastruktury transportu zbiorowego, a także polepszenie sprawności ich funkcjonowania. Realizacja projektu przyczyni się do poprawy dostępności użytkowników do węzłowej infrastruktury transportu zbiorowego i rowerowego oraz wpłynie na jakość i zakres oferowanych usług. W efekcie przy wykorzystaniu istniejącej infrastruktury dworcowej powstanie kompleks odpowiadający obecnym potrzebom podróżnych, przystający do dzisiejszych realiów, potrzeb i trendów w rozwoju transportu publicznego, a także do mody i obserwowanego globalnego wzrostu ruchu rowerowego.

Węzeł integracyjny Chojnice
Przebudowa wg koncepcji nr 8

Reklama

ZDANIEM OPOZYCJI

Autobusy elektryczne, czyli coś dla ekonomii – coś dla ekologii.

Ostatnia wizyta w chojnickim MZK upewniła nas, że miejski transport autobusowy nie ma alternatywy, ale autobusy spalinowe – zdecydowanie tak! Zanieczyszczenie powietrza przez lata niezbyt poważnie traktowane przez władze jest obecnie niesamowicie dokuczliwe dla mieszkańców. Szczególnie zimą, kiedy za pogorszenie jakości powietrza odpowiadają piece grzewcze. Latem także jakość powietrza w centrum miasta jest kiepska, a spaliny w upalne dni są szczególnie uciążliwe i przyprawiają o mdłości. Inny problem naszego środowiska to hałas - tu głównym sprawcą są ciężarówki, w mniejszym stopniu zaś autobusy. Przejeżdżających ciężarówek łatwo nie wymienimy, pomóc tu może tylko północna obwodnica, ale autobusy i tak zostaną. Tylko jakie?

AUTOBUS AMZ CITY SMILE CS 12 LF

Ekonomia to kolejny powód poparcia dla idei „elektryfikacji" naszego taboru. W przeciwieństwie do wielu innych pomysłów na gospodarkę niskoemisyjną, czy odnawialne źródła energii - elektryczne autobusy są ekonomicznie opłacalne. Jest tak, szczególnie wtedy, gdy weźmiemy pod

Solaris Urbino 18 Hybrid Allison

uwagę poziom dofinansowania dostępnego z Unii Europejskiej przeznaczonego na takie inicjatywy - nawet 85%! Bieżące koszty eksploatacji są zdecydowanie niższe, niż w przypadku najbardziej trujących silników wysokoprężnych. Użytkowanie nowatorskiej technologii, której sukces jest w zasadzie przesądzony jest także szansą dla uczniów chojnickich szkół zawodowych i techników. Młodzi ludzie mieliby możliwość uczyć się praktycznej nauki zawodu pracując przy stacjach ładujących i silnikach elektrycznych dużej mocy, otrzymując świetne przygotowanie do rozpoczęcia pracy w innowacyjnym sektorze gospodarki.

Solaris Urbino 18 Hybrid

Niewiele jest jak do tej pory miast, które zdecydowały się na podobny krok. Jednak przykład niedalekiego Szczecinka, który przystępuje właśnie do realizacji zakupu 10 autobusów elektrycznych powinien być dla nas inspiracją. Dodatkowym argumentem jest fakt, że kilku polskich producentów - Solaris, AMZ, Ursus oferuje atrakcyjne pojazdy i możemy wspomóc rozwój rodzimego, innowacyjnego przemysłu. Wspierajmy więc "zieloną innowację". W Chinach już ponad 100 000 elektrycznych autobusów wozi mieszkańców tamtejszych miast, mimo, że ekologia nie należy do priorytetów tamtejszych władz. Promocja walorów Chojnic wymaga odważnych działań i determinacji. Elektryczna komunikacja nie spowoduje, że od razu podwoi się liczba turystów odwiedzających miasto. Nie doprowadzi też wprost do tego, że zamiast w Charzykowach zatrzymają się oni w Chojnicach. Jednak zapewnienie sprawnej komunikacji na atrakcyjnych dla turystów liniach podmiejskich gwarantowałoby, że taka przejażdżka znajdzie swoje miejsce w opowiadaniach z wakacji i zachęci innych do odwiedzenia naszego regionu i jego stolicy.

Solaris Urbino III 12 Electric

Nasze miasto boryka się z szeregiem problemów: brakiem miejsc parkingowych, zanieczyszczeniem, hałasem, korkami na drogach… I nie ma prostej recepty na to, by jedną decyzją to zmienić, ale wydaje się, że warto spróbować i zrobić odważny krok we właściwym kierunku. Szczególnie, jeśli ten krok połączymy z bezpłatną komunikacją publiczną. Zwiększenie strumienia podróżnych w komunikacji publicznej zwiększa bowiem szanse na przyciągnięcie dodatkowych połączeń kolejowych, które są z kolei kluczowe dla rozwoju w wymiarze regionalnym. To dlatego jesteśmy entuzjastami darmowej, ekologicznej komunikacji. Uważamy, że możliwe jest w krótkim czasie doprowadzenie do

Solaris Urbino IV 12 Electric

całkowitego wyeliminowania tradycyjnych autobusów z pożytkiem zarówno dla mieszkańców, jak i budżetu miasta. Rzeczowa dyskusja na ten temat pozwoli wyeliminować ewentualne zagrożenia. Podstawowym partnerem do jej prowadzenia mogą być władze naszej miejskiej spółki transportowej, w której – jak mieliśmy okazję to stwierdzić – nikt nie zamyka uszu na argumenty, nawet te które pochodzą od lokalnej opozycji…

Solaris Urbino IV

Mariusz Brunka, Kamil Kaczmarek

Reklama

chojniczanin.pl
Gazeta LOKALNA

Zabytki Chojnic – Fabryka wódek i likierów Kaźmierskiego

Widoczna na rysunku neogotycka kamienica to w rzeczywistości wybudowany w roku 1923 biurowiec chojnickiej fabryki wódek i likierów. Firmę założył 1 października 1836 roku pochodzący z Sępólna Krajeńskiego Żyd Riewe Lewin (alias Lewiński). W roku 1919, po 82 latach pozostawania w rękach założyciela i jego rodziny, firmę przejął Antoni Kaźmierski. Wówczas to, do wybudowanego w 1904 roku nowoczesnego budynku fabrycznego (prawa część rysunku) dobudował reprezentacyjny, trójkondygnacyjny, dwuskrzydłowy budynek administracyjno-biurowy. Rozbudowa zakładu spowodowała rozbiórkę sporego odcinka, wybudowanych jeszcze przez Krzyżaków, murów miejskich wzdłuż dawnej ulicy Rhamy, a o mały włos rozebrano by także będącą wówczas w ruinie basztę miejską (dzisiaj Galeria Janusza Jutrzenki-Trzebiatowskiego). Budynek główny wybudowany został z nowej czerwonej cegły. Natomiast niższy budynek wciśnięty pomiędzy biurowiec a basztę z odzyskanej przy rozbiórce muru miejskiego, oryginalnej XIV wiecznej cegły gotyckiej (30x9x14cm). Pierwotnie gotyckie, ostrołukowe okna rozdzielono lizenami, a w dachu umieszczono sporych rozmiarów lukarny z których jedna przybrała postać, nakrytej hełmowym dachem, wieży ze ścianami z muru pruskiego. Obecny wygląd tego budynku to niestety efekt remontów z czasów PRL-u (szybko, tanio i byle jak). Przed wojną w skład firmy Kaźmierskiego wchodziły ponadto: hurtownia towarów kolonialnych, hurtownia wódek monopolowych, wytwórnia win owocowych, rozlewnia win zagranicznych i skład soli. Obecnie w budynku mieści się Hotel „Sukiennice", a w piwnicach restauracja o tej samej nazwie.

Jacek Klajna

Ulica Rhamy ok. 1905

WYSTRÓJ WEWNĘTRZNY BAZYLIKI.

Kościół zbudowany w latach 1340 – 1360 z czerwonej cegły, w stylu gotyku nadwiślańskiego, dł. 46,2 m, szer. 19,6 m, wys. 14,6 m, trzynawowy, konsekrowany

Bazylika lata 30-te XX w.

przez biskupa Piotra, sufragana arcybiskupia gnieźnieńskiego Bogorii Skotnickiego. Od samego początku swego istnienia chojnicka Fara była ośrodkiem życia religijnego, kulturalnego i politycznego dla Chojnic i okolicy.

Ta monumentalna świątynia oznaczała się niezwykłym bogactwem wystroju wewnętrznego. Ściany kościoła były bogato polichromowane. W połowie XVII w. było w niej wiele ołtarzy ze wspaniałymi rzeźbami i obrazami: główny – z obrazem Matki Boskiej Królowej w części centralnej i w górnej partii z obrazem patrona parafii św. Janem Chrzcicielem oraz boczne pod filarami – Matki Boskiej Niepokalanie Poczętej, św. Anny, św. Jerzego, św. Augustyna, w którym w górnej części był obraz św. Stanisława Kostki. Szczególną czcią wiernych cieszy się kaplica Matki Boskiej z obrazem Matki Boskiej Nieustającej Pomocy i figurą, która jest kopia Pięknej Madonny z kościoła św. Jana w Toruniu. Kościół wiele razy był okradany i niszczony przez pożary, z który trzy były szczególnie dotkliwe – w latach 1656, 1733, 1945. Zniszczone zostało całe wyposażenie kościoła.

Dziś ściany kościoła zdobią wykonane w roku 1957 freski, które zdaniem historyków sztuki bardzo dobrze nawiązują do średniowiecznej malatury gotyckiej.

Bazylika 30 marca 2016

Sceny:
Wokół Matki Boskiej Jasnogórskiej zgodnie z wskazówką zegara:

a) Mieszko I zaprowadza w kraju chrześcijaństwo;
b) św. Jacek i św. Jadwiga Śląska, bł. Bogumił arcybiskup gnieźnieński, bł. Kinga, św. Jan Kanty;
c) św. Stanisław Kostka, bł. Królowa Jadwiga, bł. Wincenty Kadłubek bp krakowski, św. Klemens Dworzak, św. Kazimierz Królewicz;
d) chojniczanie podejmują postanowienie wybudowania nowej świątyni na przedmieściu gdańskim;

Bardzo pięknie odznacza się w nowej szacie całe prezbiterium wraz z wszystkimi nowymi i odnowionymi jego elementami.

Szczególnie trzeba podkreślić obecność nowego tabernakulum(14.08.1993) a także obecność figurki Matki Boskiej z Fatimy. Znajduje się ona w naszej świątyni od 16.11.1992r. kiedy to uroczyście, przy obecności licznie zebranych gości i wiernych figurka Matki Boskiej Fatimskiej została poświęcona i wniesiona do naszej pięknej świątyni. Od tej pory Maryja w sposób szczególny roztacza swoją matczyną o pięknie nad całą naszą parafia i nad miastem. Figurka ta została zakupiona w szczególnej chwili i miejscu, a mianowicie w Fatimie, dnia 16 października w godzinach późno południowych, a wiec w chwili, gdy wybierano na papieża Karola Wojtyłę. Ufundował ją ks. Jarosław Kaźmierczak, wikariusz naszej parafii.

Bogdan Kuffel

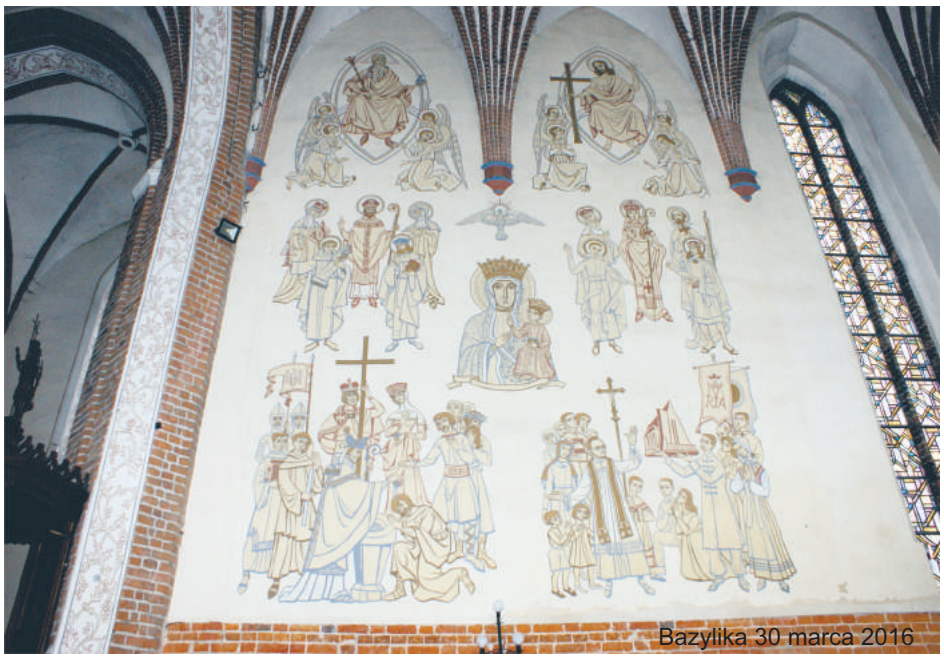
Bazylika 30 marca 2016

chojniczanin.pl
Gazeta LOKALNA

Jan Karol Łukowicz. Patron chojnickiej lecznicy

Kazimierz Jaruszewski
Prezes Chojnickiego Towarzystwa Przyjaciół Nauk

Jan Karol Maciej pochodził z wielce zasłużonej dla ziemi chojnickiej rodziny Sirwind-Łukowiczów herbu Newlin z Niw k. Kamienia Krajeńskiego. Urodził się 29 kwietnia 1854 roku.

Ordynator i dyrektor

Gimnazjum J. K. Łukowicz ukończył w 1875 roku. Studiował najpierw we Wrocławiu, a następnie w Halle, w Berlinie i ponownie w Halle, gdzie w 1879 r. uzyskał stopień doktora medycyny i chirurgii. Później służył w armii pruskiej i praktykował jako asystent prof. Genzmera w szpitalu w Halle. Zdobywszy stosowne doświadczenie chirurgiczne, osiadł w 1883 r. w Chojnicach. Założył rodzinę, miał z żoną Bogumiłą z Sikorskich siedmioro dzieci. Wspólnie z księżmi dr. Antonim Wolszlegierem i dr. Klemensem Lüdtke doprowadził w 1886 r. do otwarcia szpitala sióstr franciszkanek. Kuratorium Zakładu św. Boromeusza powierzyło mu obowiązki lekarza kierującego (ordynatora)i następnie dyrektora szpitala, który od 1955 r. nosi jego imię (obecnie jest to szpital specjalistyczny). Dr J. K. Łukowicz przyczynił się do unowocześnienia lecznicy i zasłynął jako diagnosta powoływany jako biegły konsultant do okolicznych powiatów.

Pasja łowiecka

Od 1903 r. do śmierci sprawował mandat radnego miejskiego, ciesząc się zaufaniem i szacunkiem mieszkańców. Kiedy wybuchła I wojna światowa został powołany na szefa sanitarnego garnizonu w Chełmnie, a w grudniu 1914 r. władze wojskowe odkomenderowały go do obozu jenieckiego w Bytowie, zaś na początku 1917 r. do obozu w Czersku. W obu tych miejscach był szefem sanitarnym. J. K. Łukowicz nie doczekał powrotu Chojnic do Rzeczpospolitej, zmarł 18 kwietnia 1918 roku. Za swoje dokonania na niwie zawodowej i wojskowej otrzymał liczne odznaczenia m.in. Krzyż Zasługi Pomocy Wojennej (w 1917 r.). Pasjonował się łowiectwem, posiadał bogaty zbiór trofeów myśliwskich. Zgromadził także imponujący księgozbiór, zbierał materiały dotyczące historii regionu.

Ród medyków

Lekarzami i doktorami nauk medycznych zostali także młodsi bracia Jana Karola Łukowicza, również uczący się w murach chojnickiej placówki: Maksymilian Karol Marceli (1858-1943) i Adolf Teodor Kazimierz (1860-?). Ten pierwszy zasłynął jako podróżnik i uczestnik wypraw

Jan Karol Łukowicz 1854-1918

badawczych gromadzący pokaźne zbiory etnograficzne; przebywał w Papui Nowej Gwinei i Australii, został nawet wicekonsulem honorowym w Adelajdzie. Drugi z nich, mniej znany, był lekarzem okrętowym i wojskowym. Podczas swoich podróży morskich dotarł m.in. do obu Ameryk. Naukę w Chojnicach pobierali też zasłużeni później lekarze, którzy ponadto po swoim ojcu Janie Karolu Łukowiczu odziedziczyli zamiłowania łowieckie i kolekcjonerskie. Byli to Jan Paweł Łukowicz (1886-1957) i Marceli Łukowicz (1889-1979). Synowie patrona chojnickiej lecznicy do matury przystępowali jednak w innych ośrodkach: Jan Paweł w Grudziądzu, zaś Marceli w Ostródzie. Powodem ich przeniesienia była przynależność do tajnych kół filomackich.

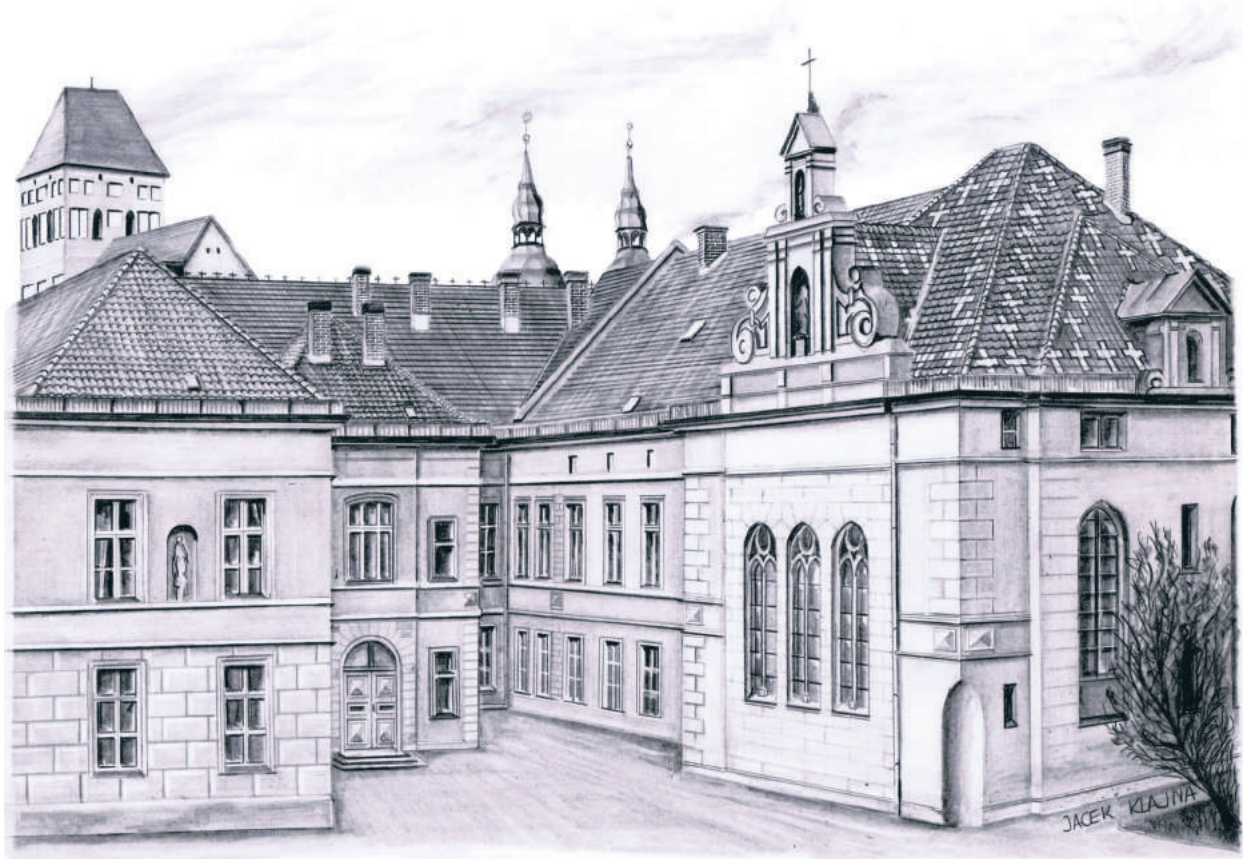

Grób Jana Karola Łukowicza na cmentarzu parafialnym.

O Sudanie na Walnym Zebraniu...

Gościem Walnego Zebrania Chojnickiego Towarzystwa Przyjaciół Nauk, które odbyło się 17 marca br., był dr Henryk Paner z Muzeum Archeologicznego w Gdańsku. Na tę okazję członkom i sympatykom ChTPN miejsca użyczyło Muzeum Historyczno-Etnograficzne w Chojnicach. W Bramie Człuchowskiej, bo właśnie tam odbyło się spotkanie ze znanym archeologiem, niedawno prezentowana była wystawa „Archeologiczne świadectwa kultu maryjnego w średniowiecznym Gdańsku", wypożyczona z gdańskiego muzeum. O średniowiecznych atrybutach pielgrzymich z kolei traktował obszerny, bogato ilustrowany artykuł dra Panera zamieszczony w najnowszym numerze „Zeszytów Chojnickich". Marcowe spotkanie z archeologią dotyczyło jednak miejsc i czasów znacznie bardziej egzotycznych niż średniowieczna Europa.

Dr Paner, kierownik Oddziału Afrykanistycznego MAG i członek międzynarodowego klubu odkrywców Explorers Club, o podróżach wie prawie wszystko, zwłaszcza tych, które wiążą się z jego pasją – archeologią. A na dodatek potrafi o nich niezwykle interesująco opowiadać. Jako kierownik ekspedycji afrykanistycznych organizowanych przez gdańskie muzeum od początku lat dziewięćdziesiątych ubiegłego wieku, przebywał w Sudanie wielokrotnie. Niezwykle istotnym elementem afrykańskich ekspedycji były badania powierzchniowe i wykopaliska prowadzone w związku z planami budowy tamy na Nilu. Ich celem była nie tylko dokumentacja nieznanych dotąd stanowisk archeologicznych, ale także wydobycie i przetransportowanie części zabytkowych obiektów w bezpieczne miejsce. Uratowano przed zalaniem między innymi szczególnie cenne przykłady rytów naskalnych.

Dr Paner, ilustrując swój wykład licznymi przeźroczami oraz materiałem dźwiękowym, opowiadał nie tylko o trudach pracy archeologa w rejonie pustynnym, gdzie temperatura sięga pięćdziesięciu stopni Celsjusza, ale także o życiu i obyczajach mieszkających w Sudanie plemion.

Tym, którzy nie mogli wziąć udziału w wykładzie dra Panera, pozostaje czekać na kolejną wizytę gdańskiego badacza, który obiecał, że niedługo znów zagości w Chojnicach. A część zabytkowych obiektów wydobytych podczas sudańskich misji będzie można wkrótce obejrzeć również w Polsce. Jako dar rządu sudańskiego, zasiliły bowiem kolekcję Muzeum Archeologicznego w Gdańsku.

Tekst i fot. Beata Królicka

Krystian Reszczyński

Pocztówki z mojej kolekcji.

Ewangelicki kościół Św. Trójcy

Jako pierwszą z serii archiwalnych pocztówek naszego miasta, pochodzących z mojej kolekcji, chciałbym zaprezentować widokówkę przedstawiającą Kościół Św. Trójcy na Starym Rynku, kościół który rozebrano na rozkaz władz okupacyjnych na początku II wojny światowej. Prezentowana pocztówka została wysłana wg stempla 22 maja 1915 r. przedstawia nie tylko piękno gmachu Kościoła ale również wspaniałą scenkę z końmi i dorożką przedstawiającą ówczesne życie i klimat miasta. Decyzja o zburzeniu kościoła miała diametralny wpływ na dalszy kształt chojnickiego Starego Rynku, budynek choć piękny, swoim gabarytem przesłaniał część okolicznych budowli i był jakby centralną częścią Starego Miasta, potwierdza to druga pocztówka z początkowych czasów okupacji gdzie trwają ostatnie prace porządkowe po wyburzeniu kościoła. Pewnie niejeden z nas zadaje sobie pytanie dlaczego Niemcy zburzyli kościół, skoro nie dość że nie był w najgorszym stanie to jeszcze był kościołem ewangelickim. Widać dla hitlerowców nie miało to znaczenia, ważniejsza była partia, propaganda, polityka. Dzięki wyburzeniu kościoła Niemcy znacząco poszerzyli plac na Starym Rynku i poprzez doktrynę polityczną NSDAP mieli więcej miejsca dla swoich manifestacji, publicznego wyrażania swoich poglądów, siły i próby przekonywania społeczeństwa o swoich racjach. Chojnicki Kościół Św. Trójcy jest wyrazistym dowodem na to, iż doktryna polityczna jakiegokolwiek nacjonalizmu jest dla jego wyznawców ważniejsza niż religia, kultura czy historia narodu widać to niestety nawet w dzisiejszym świecie choćby po zniszczeniu starożytnej Palmiry w Syrii, dorobku kulturowym naszego globu.

Krystian Reszczyński

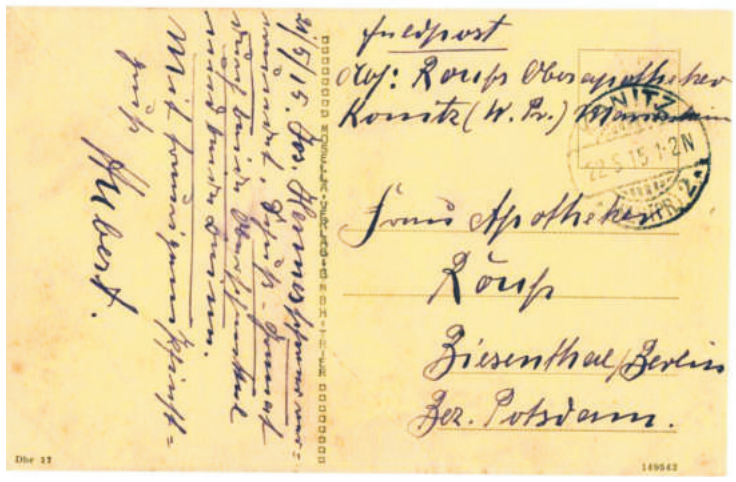

chojniczanin.pl
Gazeta LOKALNA

WOJCIECH WAŁDOCH - CHOJNICKI MIŁOŚNIK ENTOMOLOGII

Może na początek kilka słów o sobie
Urodziłem się i mieszkam w Chojnicach. Pracuję w chojnickim Zrembie. Prywatnie, od blisko 30 lat, jestem żonaty. Mamy dwie córki – Monikę lat 27 i Magdalenę lat 23.

Kiedy rozpoczęła się Pana przygoda ze zbieraniem motyli?
Moja fascynacja motylami zaczęła się jeszcze w dzieciństwie, gdy spędzałem wakacje u moich dziadków w Charzykowach. Ogród i okoliczne łąki odwiedzały liczne zastępy przeróżnych owadów. Jestem pewien, że wielki wpływ na moje hobby miały też czytane książki, które pobudzały wyobraźnie małego dziecka. Szczególnie lubiłem te o tematyce przyrodniczej, przede wszystkim twórczość Arkadego Fiedlera, w tym książka "Motyle mego życia".

Morpho Rhetenor
rodz. Morphidae, wyst. Ameryka południowa (skrzydła tego motyla były wykorzystywane w jubilerstwie ponieważ nie płowieją)

Jest mnóstwo gatunków. Motyle dzienne, nocne. Co jest w pana obszarze zainteresowań?
Odkrytych gatunków motyli jest blisko 170 tysięcy, z czego motyle dzienne stanowią 1/10 populacji. Do moich ulubionych gatunków należą motyle z rodziny Morphidae i Heliconidae.

Ile okazów liczy Pana kolekcja?
Do tej pory udało mi się zgromadzić ponad 300 egzemplarzy motyli egzotycznych, zarówno dziennych jak i nocnych. Posiadam też szereg innych osobliwości ze świata owadów, tj. chrząszczy, patyczaków, cykad, szarańczy i innych.

Jak przechowuje się taką kolekcję?
Bez wątpienia, najlepszym sposobem na przechowywanie motyli są specjalistyczne szafy entomologiczne, jednak jeśli zapewni się odpowiednie warunki, z powodzeniem mogą być eksponowane na ścianach naszych mieszkań. Nie mogą być jednak narażone na wilgoć i promienie słoneczne.

Szarańczak
rodz.Orthoptera wyst.Madagaskar

Czy motyle po pewnym okresie przechowywania nie tracą swego atrakcyjnego wyglądu?
Jeżeli motyle są odpowiednio przechowywane, mogą przetrwać lata. Moje najstarsze okazy mają około 30 lat i nie dzieje się z nimi nic złego. Wymagają jednak stałej kontroli pod kątem możliwości pojawienia się jakichś szkodników, np. mrzyka muzealnego. Jeśli widzimy, że dzieje się coś niepokojącego, musimy wyjąć motyla z gablotki, zdezynfekować odpowiednim środkiem i ponownie, w sterylnych warunkach umieścić w niej okaz.

Atacus Atlas
rodz. Saturnidae wyst.od Indii po Indonezję (największy motyl pod względem powierzchni skrzydeł)

Jak pan pozyskuje okazy do swojej kolekcji?
Wszystkie owady z mojej kolekcji zakupiłem na wystawach entomologicznych oraz przez sklepy internetowe lub zoologiczne.

Jak sprawa łapanie motyli wygląda w Polsce z prawnego punktu widzenia?
Oczywiście, w Polsce także mamy piękne motyle. Nie wszyscy jednak wiedzą, że wiele z nich jest pod ścisłą ochroną, np. Niepylak Apollo czy Paź Żeglarz.

Thysania Agrippina rodz. Noctuidae wyst. Brazylia pd.(największa ćma pod względem rozpiętości skrzydeł)

Jak się preparuje motyle?
Wbrew pozorom, preparowanie motyli jest dość proste. Wymaga jednak zręczności, precyzji, cierpliwości i odpowiednich narzędzi, takich jak szpilki entomologiczne i odpowiednie rozpinadła.

Czym różni się samiec od samicy? Jak to rozpoznać?
Zazwyczaj osobniki różnych płci tego samego gatunku różnią się tylko wielkością oraz budową wewnętrznych i zewnętrznych narządów płciowych. Często jednak samce są zupełnie niepodobne do samic – różnice dotyczą najczęściej kształtu i ubarwienia skrzydeł.

Czy organizuje Pan egzotyczne wyprawy po motyle?
Nie, niestety nigdy nie brałem udziału w wyprawie. Miałem co prawda propozycję uczestniczenia, ale wiąże się to z posiadaniem sporej ilości wolnego czasu i przede wszystkim z kosztami i szeregiem procedur, takich jak szczepienia, wizy i pozwolenia.

Eterusia repleta
rodz. kraśnikowate motyl nocny, wyst.na terenie Azji pd-wsch, latający w dzień

Co jest dumą Pana kolekcji?
Co jest dumą? Hmmm, to trudne pytanie. Myślę, że jest tego trochę i nie sposób wymienić wszystkiego. Na pewno bardzo wartościowe są dla mnie motyle nocne (ćmy). Mam kilka wartych uwagi gatunków, np. Argema mitreii, która występuje na Madagaskarze i jest największym motylem pod względem długości skrzydeł. Albo Atacus Atlas z Tajlandii, który jest największy pod względem powierzchni skrzydeł. Do tego Thysania agrypina z Brazylii – która jest największym motylem pod względem rozpiętości skrzydeł (największe okazy mają nawet do 30 cm). Jeśli chodzi o motyle dzienne, to na pewno te z rodziny Morphidae – Helena, Cypris, Rhetenor, Hecuba, Achileana i Portis.

Thaenaris
sp.rodz.Amathusidae wyst.Azja pd-wsch.

Czy organizuje Pan wystawy, jeździ na wystawy, czy kolekcjonerzy organizują spotkania, giełdy, zloty?
Jeżdżę na liczne wystawy. Największa giełda entomologiczna odbywa się w Pradze. Ostatnio bardzo modne stały się organizowane przez ogrody zoologiczne w sezonie letnim motylarnie. Tam na żywo można spotkać egzotyczne motyle i obserwować fazy ich rozwoju.

Czy zajmuje się Pan także obserwacją życia motyli?
Teraz już nie, ale w młodości gromadziłem gąsienice różnych gatunków w przeróżnych szklanych pojemnikach. Później obserwowałem ich zachowanie do przepoczwarzenia się i wylęgania dorosłych osobników. To było fascynujące. Oczywiście po wylęgnięciu wypuszczałem je na wolność.

Milionia drucei
rodz. Geometriade wyst. Indonezja

Czy dużo gatunków występuję w okolicy Chojnic?
W naszych okolicach jest tego dość sporo – zarówno motyli dziennych jak i nocnych. Niestety, ich liczebność stale spada i myślę, że ogromny wpływ ma na to człowiek. Z roku na rok zawęża się ich naturalne środowisko, pozbawiając roślin żywicielskich. Kilkanaście lat temu wokół było dużo łąk i pól, teraz stoją tam domy. Niestety, tak dzieje się na całym świecie – wycinane są lasy, wypalane łąki i tym samym niszczy się naturalne środowisko owadów.

.Patyczak
wyst.Azja południowa,Borneo

Jakie rady dał by Pan tym, którzy chcieliby rozpocząć przygodę ze zbieraniem motyli?

Moja główna rada dla początkujących kolekcjonerów to przede wszystkim szanowanie przyrody. Odradzam łapanie motyli po to, żeby po prostu je złapać – dla samej idei. Należy to robić z głową, żeby nie przyczynić się do degradacji gatunku na danym obszarze. Dużo lepiej jest też kupować gotowe gablotki z pięknymi okazami.

Morpho
Theseus Juturna rodz.Morphidae wyst. Peru

Cykada(Piewik)Homoptera
wyst. Indonezja (wszystkie gatunki cykad w czasie godów wydają charakterystyczne dźwięki podobne do cykania)

Dziękuję za rozmowę

Jacek Klajna

Zdjęcia przedstawiają autentyczne okazy z kolekcji Pana Wojtka.

GLOBTROTERKA W PODRÓŻY

Danuta Kurek

Wycieczkę na Kubę przekładałam, a właściwie przekładaliśmy z mężem, od wielu lat. Tak się składało dotychczas, że ostatecznie wyjeżdżaliśmy w inny rejon świata, ale gdzieś w głębi duszy ciągnęło nas do tej niewielkiej, malowniczej karaibskiej wyspy. W końcu uznaliśmy, że albo teraz, albo wcale, gdyż chcemy

zobaczyć jeszcze Kubę przed wielkimi zmianami, które zbliżają się nieuchronnie. Dołączyliśmy więc do 3 mln turystów odwiedzających kraj braci Castro w 2015 roku, który po latach międzynarodowej izolacji staje się turystyczną mekką, dla odwiedzających ją podróżnych z całego świata. Dla nas również była jubileuszową 50 wyprawą na krańce świata. Kuba to dawna hiszpańska kolonia, zdobyta przez Krzysztofa Kolumba w 1492 roku, po 270 latach ponownie zdobyta przez Anglię, która po roku oddała ją Hiszpanii za Florydę. To czas, w którym Kuba staje się krajem uzależnionym od Stanów Zjednoczonych na wiele, wiele lat, co w przyszłości doprowadzi do wybuchu powstania na Kubie. Po tym krótkim wprowadzeniu wróćmy do teraźniejszości. Lot z Warszawy do Hawany trwa 13h. Po wylądowaniu mamy wrażenie, że cofamy się do komunistycznej Polski lat 60,70, kto lubi takie klimaty czuje się tu jak w raju. Nam wszystko wydaje się siermiężne, wręcz nierealne. Od razu po wyjściu z samolotu mamy zetknięcie z „opiekunem" tj. przedstawicielem policji politycznej, który dba o to abyśmy mieli „prawidłowy i jedynie słuszny" obraz Kuby, ów „opiekun" będzie z nami przez cały 16-dniowy pobyt. Kuba wita nas wspaniałą pogodą, zachwyca nas to, mając na uwadze, że w Polsce grudzień i -10 st. C Zwiedzanie rozpoczynamy od stolicy – Hawany. Sercem Hawany, a właściwie jej nowej części, jest Plac Rewolucji. Obowiązkiem każdego odwiedzającego

Kubę jest wizyta w tym miejscu. Nam przed oczami „przewijają" się wielogodzinne przemówienia Fidela Castro, wielbiącego ideały „Wielkiej Rewolucji", które nieraz mogliśmy w migawkach zobaczyć w polskiej telewizji. Plac robi przygnębiające wrażenie, wiele tu propagandowych bilbordów, ze „złotymi" myślami Fidela Castro i Che Guewary, drugiego co wielkości wielkiego myśliciela – rewolucjonisty. Na drodze naszego zwiedzania mijamy Kapitol, zaprojektowany na wzór słynnego budynku z Waszyngtonu, zachwyca nas zabytkowy plac de San Francisco i fontanna wybudowana na wzór tej w Granadzie. Idziemy na Stary Plac, gdzie w przeszłości odbywały się słynne corridy, fiesty i targi niewolników. Wędrując po Hawanie nie sposób nie wejść do słynnego baru „El Frioridita", który w przeszłości upodobał sobie Ernest Hemingway. Tak kosztujemy daiquri specjal wg. receptury Mistrza, sącząc ten wspaniały napój czujemy, że jesteśmy w raju. Wieczór

to czas fantastycznej Rewii Tropicana, gdzie piękne, kubańskie tancerki zawładają umysłami gości. Następny dzień rozpoczynamy od wizyty w Muzeum Rewolucji. Muzeum utworzono wkrótce po wybuchu rewolucji i znajduje się w dawnym Pałacu Prezydenckim, w którym urzędowali wszyscy przedrewolucyjni kubańscy prezydenci od Menocola do Batisty. Przewodnik nas oprowadzający dostaje ekstazy opowiadając o wspaniałym i dzielnym Fidelu, potędze socjalizmu i obrzydliwym, zgniłym zachodzie. Po tak silnej indoktrynacji marzymy tylko o szklaneczce rumu, co też w praktyce realizujemy, jako przeciwwagę w dalszą część zwiedzania udajemy się do dzielnicy Miramar i Cubanacan, dawnej dzielnicy bogaczy i tu dalsza indoktrynacja, i przypomnienie „złych" czasów rządów przedrewolucyjnych Batisty. Kuba przed rewolucją była „prawdziwym eldorado" dla gospodarki USA, gdyż większość ziem cukrowych , kopalń i gospodarstw rolnych należało do spółek amerykańskich, gdzie Kubańczycy pracowali za głodowe stawki, co również było przyczynkiem do rozpoczęcia rewolucji. Podkreślane jest to szczególnie w dwóch miejscach, słynnej „Zatoce Świń", gdzie na początku lat 60-tych XX w. ważyły się losy świata oraz przejeżdżając obok słynnego więzienia w Guantanamo. Następny punkt naszego programu jest szalenie przez nas wyczekiwany, udajemy się do legendarnego domu Hemingwaya. Dom ma ciekawy, acz rewolucyjny klimat. Ogród nas zachwyca, można w nim poczuć ducha wielkiego pisarza. Dumnie panoszą się tu uwielbiane przez Mistrza koty. Hemingway uwielbiał Kubę, mieszkał w Hawanie przez ponad 20 lat. Uwiecznił również Kubę , jako miejsce akcji kilku swoich utworów m.in. „Stary człowiek i morze" /1952/ i co najważniejsze do dzisiaj jest ukochanym „Jankesem" Kubańczyków, o którym pieszczotliwie mówili „Ernesto" bądź „Papa", jako ciekawostkę warto dodać, iż wielu najsławniejszych pisarzy i aktorów tamtych lat odbywało „pielgrzymki" do domu Mistrza, towarzysząc mu często w połowach marlinów na jego luksusowym jachcie „Pilar". Każdy wieczór w Hawanie upływa nam na wspaniałej zabawie. Kulminacją jest wieczór w legendarnym klubie muzycznym Buena Vista Social Club, którego szczyt popularności przypada na lata 40 minionego wieku. Do tańca i śpiewu zagrzewają nas muzycy, których średnia wieku wynosi 80+, a solówka w wykonaniu blisko 100-letniej divy wbija nas w ziemię z zachwytu. Sala szaleje, a międzynarodowe audytorium sącząc rum i paląc najlepsze na świecie cygara śpiewa i tańczy z artystami. Ma się ochotę powiedzieć „chwilo trwaj".

„ciąg dalszy nastąpi"

Drodzy Czytelnicy. Ta rubryka jest wasza i tylko wasza. Zachęcamy do przesyłania materiałów z wakacyjnych, i nie tylko wakacyjnych podróży. Jeśli byliście w ciekawych, odległych i trudno dostępnych miejscach podzielcie się wrażeniami z tej podróży z chojniczanami. Artykuł do druku musi składać się z 4-6 zdjęć dobrej jakości i około 1 strony tekstu przesłanego w formie pliku tekstowego oraz danych kontaktowych.

redakcja@chojniczanin.pl

chojniczanin.pl
Gazeta LOKALNA

WPŁYWAMY NA ZDROWIE

CYKL ARTYKUŁÓW O MEDYCYNIE NATURALNEJ

www.centrumpark.eu
www.fb.com/basenchojnice
CENTRUMPARK chojnice

Banany zamiast izotoników.

Każda osoba uprawiająca sport – zarówno amatorsko jaki i profesjonalnie staje przed trudnym dylematem uzupełnienia ubytków spowodowanych aktywnością fizyczną. Oprócz odpoczynku, który jest konieczny dla naszych mięśni, trzeba zaspokoić braki wody w organizmie. W pierwszej kolejności sięgamy po wodę – najlepsza to woda źródlana, która na etykiecie wyróżni się dużą ilością składników mineralnych z magnezem na czele. Wiele poradników poleca jednak stosowanie napojów izotonicznych, które mają zapewnić uzupełnienie utraconych soli mineralnych. Rozpiętość cenowa tych napojów jest duża – od 1,99 zł do nawet 5,00 zł. Nie różnią się one zasadniczo składem ale mają zasadniczy wspólny mianownik – nie są naturalne i pomimo dobrego uzupełnienia minerałów dodają nam w gratisie np. Aspartam (słodzik chemiczny – szkodliwy dla naszego organizmu).

Jeżeli nie napoje izotoniczne, to co? Oczywiście, polecamy wodę źródlaną oraz… banany. Jak zapewniają naukowcy, owoce te dają takiego samego, kopa energetycznego i mają mniej kalorii.

Naukowcy z North Carolina Research Campus postanowili sprawdzić, czy spożywanie napojów izotonicznych faktycznie przynosi większe korzyści sportowcom, niż prosta owocowa przekąska. Nie tylko odkryliśmy, że nie było żadnej wyraźnej różnicy w spożywaniu bananów a piciu napojów izotonicznych. Okazało się nawet, że zjedzenie owoców przynosi większe korzyści - wyjaśnił autor badań dr David Nieman. Badanie zostało przeprowadzone na grupie trenujących rowerzystów. Sportowcy zostali poproszeni o to, aby w trakcie trzygodzinnego treningu, co 15 minut spożywali oni szklankę izotonika, albo połówkę banana. Eksperyment pokazał, że banany dostarczały rowerzystom większej ilości składników mineralnych, tj. antyoksydantów, które nie zawierają napoje izotoniczne.

Wartości odżywcze zawarte w połówce banana (ok. 100g)

Energia - 95 kcal
Węglowodany - 23,5 g
Skrobia - 2,3 g
Witamina C - 9 mg
Potas - 395 mg
Magnez - 33 mg
Błonnik pokarmowy - 1,7 g

Po największą dawkę zdrowia i relaksu zapraszamy na chojnicką pływalnię: www.centrumpark.eu

„REZERWAT BIOSFERY UNESCO MaB BORY TUCHOLSKIE”.

Rezerwat Biosfery Bory Tucholskie na fotografiach

Lokalna Grupa Działania Sandry Brdy i Chojnickie Centrum Kultury zaprosiły 14 marca o godz. 16:00 na wernisaż wystawy fotografii „Rezerwat Biosfery UNESCO MaB Bory Tucholskie”.

Wystawa została zorganizowana z okazji 5-lecia istnienia Rezerwatu i była prezentowana m.in. podczas sesji Sejmiku Województwa Pomorskiego. Na fotografiach uchwycono piękno naszych okolic w ujęciu przyroda - krajobraz – człowiek. Wernisaż otworzyła prezes LGD „Sandry Brdy” Grażyna Wera-Malatyńska i Łukasz Sajnaj z Chojnickiego Centrum Kultury. Na gości czekał poczęstunek: ciastka, kawa, herbata i dobre wino.

Wystawa była czynna w holu ChCK do 20 marca.

Grażyna Wera-Malatyńska i Łukasz Sajnaj

Hol główny ChCK

Sebastian Matthes
Aleksander Knitter

Bogdan Kuffel

KUCHNIA

ZAKŁAD HODOWLI PSTRĄGA ®
MYLOF

SKLEP RYBNY
WOJTAL
CZYNNY:
PON. - SOBOTA
9:00 - 17:00
DNI WOLNE:
10:00 - 17:00
Tel. sklepu
885 529 000

SKLEP RYBNY
MYLOF
CZYNNY:
PON. - PIĄTEK:
7:00 - 19:00
DNI WOLNE:
10:00 - 19:00
Tel. sklepu
52 39 59 312
663 029 888

Pstrąg pieczony w słodkiej marynacie

Składniki

- 2 pstrągi
- słodki sos sojowy
- sok z cytryny
- oliwa z oliwek
- przyprawa do ryb
- syrop klonowy
- 50 dag masła

Przygotowanie ryby

Pstrągi oczyszczamy z łusek, filetujemy, pozbawiamy reszty ości. Płaty ryby dzielimy na mniejsze porcje i skrapiamy je sokiem z cytryny oraz posypujemy delikatnie przyprawą do ryb. (jak w składzie przyprawy nie ma soli to delikatnie solimy)

Przygotowanie marynaty.

Do naczynia żaroodpornego wlewamy 3 łyżki oliwy z oliwek, 3 łyżki słodkiego sosu sojowego i 2 łyżki syropu klonowego. Wszystko dokładnie mieszamy, aż do całkowitego połączenia się wszystkich cieczy.

Pieczenie

Kawałki pstrąga układamy w marynacie (skórą do góry), a na wierzchu każdego z nich układamy po małym plasterku masła. Rybę odstawiamy na 30 min do lodówki celem zamarynowania.
Następnie wstawiamy naczynie z rybą do nagrzanego do 180 stopni C piekarnika i pieczemy przez około 15 do 20 minut.

Upieczonego pstrąga podajemy z ulubionymi dodatkami. Zamiast kalorycznych frytek polecam ryż jaśminowy i świeżą surówkę.

DKF

W ramach Dyskusyjnego Klubu Filmowego Chojnickie Centrum Kultury zaprasza na 4 interesujące propozycje filmowe. Bilety w cenie 10 zł można zakupić w kasie kina bądź przez Internet.

Poniedziałek 4 kwietnia, godz. 19:00

OPIEKUN

Tengo to gangster-nieudacznik, w latach dziewięćdziesiątych ubiegłego wieku przypadkowo przyczynił się do śmierci swojego przyjaciela i trafił do więzienia. Wychodzi na wolność po dziesięciu latach z mocnym postanowieniem zaopiekowania się jego synem. Trafia do zupełnie nieznanego sobie społeczeństwa. Czy on – przeżytek minionych czasów – będzie potrafił przystosować się do nowej epoki? Opowieść o tym, jak czas i środowisko wpływa na nas – i jak niełatwo zmienić własną osobowość.

Poniedziałek 11 kwietnia, godz. 19:00

OGNIE W POLU

Akcja rozgrywa się w filipińskiej dżungli, gdzie zdziesiątkowane oddziały japońskich żołnierzy walczą o przetrwanie. Codzienność nie polega tu na zmaganiach z czającymi się gdzieś Amerykanami, a po prostu próbie przeżycia za wszelką cenę. Tę podróż przez iście dantejskie piekło odbywa szeregowiec Tamura. Krąży on między swoim oddziałem a szpitalem polowym. Dowódca nie chce w oddziale gruźlika, więc odsyła Tamurę do lekarzy. Medycy z kolei nie zamierzają leczyć choroby, która w zestawieniu z pourywanymi kończynami wydaje się fanaberią. Szeregowy otrzymuje wtedy od dowództwa niehumanitarny rozkaz...

Poniedziałek 18 kwietnia, godz. 19:00

SYN SZAWŁA

Rok 1944, niemiecki nazistowski obóz zagłady Auschwitz-Birkenau. 48 godzin z życia Szawła Ausländera, członka Sonderkommando – oddziału żydowskich więźniów zmuszonych asystować nazistom w wielkiej machinie Zagłady – na krótko przed wybuchem buntu. W rzeczywistości, której nie sposób pojąć, w sytuacji bez szans na przetrwanie, Szaweł próbuje ocalić w sobie to, co zostało z człowieka, którym kiedyś był. Zdobywca Oscara w kategorii Najlepszy Film Nieanglojęzyczny, zdobywca Złotego Globu oraz Grand Prix na festiwalu w Cannes.

Poniedziałek 25 kwietnia, godz. 19:00

INTRUZ

„Intruz" opowiada inspirowaną prawdziwymi wydarzeniami historię, która rozgrywa się na szwedzkiej prowincji. 17-letni John – pod wpływem ekstremalnych emocji – dopuszcza się zbrodni. Po odbyciu kary wraca w rodzinne strony i podejmuje próbę rozpoczęcia nowego życia. Szybko jednak zostaje skonfrontowany z przeszłością, o której chciałby zapomnieć.

Reklama własna

Budynek dwu kondygnacyjny z częściowym podpiwniczeniem. Dach: dachówka ceramiczna. Powierzchnia całkowita: 250 m. Parter: kuchnia, WC i duży salon, piętro trzy pokoje i duża łazienka, piwnica z pralnią, garaż 18m.
W salonie kominek z możliwością ogrzewania poprzez turbinę. Na parterze deska Barlinecka, na piętrze panele. Ogrzewanie: olejowe z możliwością przejścia na gaz. Pełne uzbrojenie.
Rok budowy 2006. Działka 1026 m. - ogrodzona i zagospodarowana.

Tel. 600 289 741

ROZRYWKI UMYSŁOWE

SUDOKU – łamigłówka, której celem jest wypełnienie diagramu 9 × 9 w taki sposób, aby w każdym wierszu, w każdej kolumnie i w każdym z dziewięciu pogrubionych kwadratów 3 × 3 (zwanych „blokami" lub „podkwadratami") znalazło się po jednej cyfrze od 1 do 9. Zamieszczone Sudoku należą do średniego poziomu trudności.

	4		5		7		9	
1								
				1	3		6	7
3								2
		9			1	8		
		4		8		7		
	5		4	2			3	
								8
9	8			5	6			

6				7	5			1
4					1	8		6
				3				
7		8				9	6	
9		4						
						2	8	
			6					
	7	1			2		9	
	3		1		8		5	

chojniczanin.pl
Gazeta LOKALNA

MKS CHOJNICZANKA 1930

www.mkschojniczanka.pl

Wiosenny Falstart

Piłkarze Chojniczanki niezbyt dobrze rozpoczęli rundę wiosenną. Podopieczni Mariusza Pawlaka w pierwszych czterech meczach rundy zdobyli tylko jeden punkt, wywalczony w Wielki Czwartek w Bytowie. Mecz z Sandecją zakończył się porażką Chojniczanki 0:1, takim samym rezultatem zakończył się mecz w Grudziądzu. Domowy mecz z Rozwojem Katowice żółto-biało-czerwoni przegrali 3:1, a jedyną bramkę dla chojnickiego zespołu zdobył Patryk Mikita. W Bytowie udało się wywalczyć pierwszy punkt, a bramkę na wagę remisu strzelił Maciej Rogalski. - Starałem się pomóc zespołowi i słowem, i doświadczeniem. Chciałem wpłynąć na oblicze zespołu i myślę, że po części mi się to udało. Efektem była nagroda w postaci strzelonej bramki. – mówił Rogalski. Natomiast po meczu z Drutex-Bytovią trener Mariusz Pawlak wypowiadał się następująco: - *Po trzech porażkach nie przyjechaliśmy tylko żeby stanąći się bronić. Wierzę w to, że z następnych meczów wyjdziemy zwycięsko.*

Nowe godziny działania Strefy Kibica

Informujemy o zmianie godzin działania Strefy Kibica Chojniczanki znajdującej się na II piętrze w Domu Towarowym Libera. W dni robocze Strefa Kibica będzie czynna w godzinach od **11:00 do 17:00**. Natomiast w soboty od **11:00 do 13:45**.
W tych godzinach stanowisko obsługiwane będzie przez pracownika klubu. Serdecznie zachęcamy do odwiedzin i zakupów w Strefie Kibica Chojniczanki. Z tygodnia na tydzień oferta klubowych gadżetów się poszerza. Już teraz dostępne są m.in. nowe wzory poduszek, skarpetki, nowe opaski silikonowe, nowe proporczyki, kubki, koszulki, bluzy, sprzęt adidasa i wiele wiele innych różnorakich gadżetów sygnowanych herbem MKS Chojniczanka 1930 Chojnice. Dostępne gadżety można podejrzeć w naszym e-sklepie

(**http://sklep.mkschojniczanka.pl/**)

Chojniczanka z niespodzianką na Dzień Kobiet

Z okazji Dnia Kobiet klub MKS Chojniczanka przygotował niespodziankę dla Pań. Tego dnia na Rynku zawodnicy Chojniczanki wręczali tulipany w barwach klubu – żółte, białe i czerwone. Dodatkową niespodzianką były także zaproszenia na mecz Chojniczanka Chojnice – Rozwój Katowice. W akcji udział wzięli Marcin Krzywicki i Wojciech Lisowski.

LKS Charzykowy
Ludowy Klub Sportowy

ŻEGLARSTWO

KLUB CHOJNICKI ŻEGLARSKI 1922

Początek sezonu w LKS

Początek sezonu zbliża się już wielkimi krokami. Czwórka zawodników LKS Charzykowy Barbara Mindak, Aleksandra Mindak, Konstanty Masłoch, Antoni Lipiński od 24 marca trenuje w Torrewieji w Hiszpanii, gdzie razem z zawodnikami Y.K. Stali Gdynia przygotowuje się do sezonu. Święta spędzą więc w słonecznej Hiszpanii. Pozostali zawodnicy przygotowują się do sezonu na miejscu. Łódki złożone i przygotowane. Pierwszy trening miał się odbyć jeszcze przed Świętami, ale z powodu braku wiatru został odwołany. Zaraz po Świętach wychodzimy jednak na wodę, bo już w dniach 16 – 17 kwietnia na jeziorze Charzykowskim odbędą się pierwsze regaty – Regaty otwarcia sezonu organizowane przez LKS Charzykowy.

Sławomir Januszewski

na zdjęciu czwórka naszych zawodników w Hiszpanii

W kwietniu start sezonu żeglarskiego

RED DEVILS CHOJNICE

„Piekielnie" udany marzec!

4 spotkania i komplet zwycięstw. 2 mecze pucharowe, 2 ligowe, aż 28 zdobytych bramek i tylko 8 straconych. Awans do półfinału Pucharu Polski i potwierdzenie medalowych aspiracji w Futsal Ekstraklasie. Nawiązanie współpracy z Fundacją DKMS Polska. Tak skrótowo podsumować można marzec w wykonaniu chojnickich Diabłów. Marcowa demonstracja siły pozwala z nadzieją spoglądać na kwiecień i decydującą fazę sezonu.

Tabela Futsal Ekstraklasy po 19 kolejkach

Poz.	Klub	Pkt.
1	Gatta Zduńska Wola	40
2	Rekord Bielsko-Biała	38
3	Pogoń '04 Szczecin	36
4	**Red Devils Chojnice**	**31**
5	FC Toruń	29
6	Nbit Gliwice	26
7	GAF Gliwice	23
8	Chrobry Głogów	23
9	Red Dragons Pniewy	20
10	Clearex Chorzów	20
11	AZS UŚ Katowice	17
12	Gwiazda Ruda Śląska	9

Po dwóch ostatnich lutowych spotkaniach, które Red Devils zremisowali w dramatycznych okolicznościach, Czerwone Diabły w marzec weszły z niesamowitą wolą udowodnienia czegoś sobie oraz kibicom. Przekonali się o tym na własne oczy fani, którzy 2 marca pojawili się na chojnickiej hali, aby wspierać swoich ulubieńców podczas pierwszego meczu ćwierćfinału Halowego Pucharu Polski. Przeciwnikiem była drużyna FC Bydgoszcz, która sensacyjnie wyeliminowała we wcześniejszej rundzie Pogoń '04 Szczecin. Chojnicki zespół rozgromił bydgoskich gości aż 12:2.

Już 4 dni później Czerwone Diabły czekał kolejny sprawdzian. Do Chojnic przyjechał bowiem GAF Gliwice, który wcześniej odbierał punkty między innymi Gatcie i Pogoni. Fenomenalna forma Oleksandra Bondara, zdobywcy 5 goli oraz wyjątkowej urody bramka Sebastiana Wojciechowskiego zapewniły Red Devils wygraną 6:1 i cenne trzy punkty.

Tydzień później na chojnickiej hali Diabły podejmowały najsłabszą w tym sezonie drużynę Futsal Ekstraklasy – Gwiazdę Ruda Śląska. Po dubletach Kriezela, Holy'ego i Bondara Red Devils mogli cieszyć się ze zwycięstwa 6:2 i powrotu do pierwszej czwórki FE.

23 marca Czerwone Diabły pojechały do Bydgoszczy właściwie dopełnić formalności i rozegrać rewanżowe spotkanie ćwierćfinału. Ostatecznie wynik dwumeczu to 16:5.

W tym miesiącu Czerwone Diabły czeka półfinał Halowego Pucharu Polski z Clearexem Chorzów oraz 3 ostatnie pojedynki ligowe w fazie zasadniczej Futsal Ekstraklasy, które zadecydują o być albo nie być w ligowym Final Four

ZAPRASZAMY DO ŚLEDZENIA NA BIEŻĄCO ŻYCIA KLUBU ZA POMOCĄ:

OFICJALNEJ STRONY WWW.RED-DEVILS.PL
FACEBOOKA WWW.FACEBOOK.COM/REDDEVILSCHOJNICE/
TWITTERA WWW.TWITTER.COM/RD_FUTSAL
INSTAGRAMA WWW.INSTAGRAM.COM/REDDEVILSFCCHOJNICE/

KS Boxing Team Chojnice

PIOTR SZCZUKOWSKI I PATRYK WARDYN ZOSTALI MISTRZAMI POMORZA

Około 100 zawodników brało udział w Mistrzostwach Okręgu Pomorskiego w boksie. Organizowane przez Okręgowy Związek Bokserski w Gdańsku zawody odbywały się w hali sportowej w Gdyni i Starogardzie Gd. Rywalizacja toczyła się we wszystkich kategoriach wagowych mężczyzn do 17-18 lat.
Dwaj zawodnicy Boxing Team **Piotr Szczukowski** 75kg i **Patryk Wardyn** 81kg. okazali najlepsi w województwie pomorskim w swoich kategoriach wagowych. Dzięki dobrym występom na pomorskich ringach, Chojniczanie pojadą na turniej mistrzowski do Krakowa.Prawo startu w mistrzostwach Polski mają tylko zwycięzcy swoich okręgów.
W turnieju wystąpiły takie kluby jak: „SAKO" Gdańsk,„Wisła" Tczew, „Czarni" Słupsk, „Gryf" Wejherowo,„Nowi Polnica", „Bokser" Chojnice,„Wilk" Kościerzyna,„Beniaminek" Starogard Gdański,„Bombardier" Gdynia i „Boxing Team" Chojnice.

JEDYNA W POLSCE ZORGANIZOWANA GRUPA DZIECIĘCA CHOJNICKIE NADZIEJE OLIMPIJSKIE

KS Boxing Team Chojnice jako jedyny klub w Polsce prowadzi zajęcia z tak liczną, bo licząca w sumie ok. 30 zawodników, zorganizowaną grupą dziecięcą. Trener Marcin Gruchała poświęca sporo serca i czasu grupie uczniów szkół podstawowych i gimnazjalnych licząc, czego wcale nie ukrywa, a wręcz ma wielkie nadzieje, na wychowanie chojnickiego olimpijczyka lub olimpijki. Sukcesy jakie odnoszą wychowankowie klubu na arenach Polski i Europy jak najbardziej upoważniają go do takich oczekiwań.

Chojnickie nadzieje olimpijskie?

ZAPOWIEDZI WYDARZEŃ

Wyszczególnione w rubryce imprezy są wydarzeniami planowanymi. Redakcja nie ponosi odpowiedzialności za zmiany terminów dokonane przez organizatorów po ukazaniu się gazety.

01 Kwietnia
Chojnickie Centrum Kultury zaprasza na występ Kabaretu Młodych Panów, który wystąpi ze swoim nowym programem.

02 Kwietnia
Zespół Szkół Ponadgimnazjalnych nr 1 w Chojnicach zaprasza na „Dzień otwarty". Sobota w godz. 10:00÷13:00

02 Kwietnia
MKS Chojniczanka 1930 zaprasza na mecz 24 kolejki - Chojniczanka Chojnice – Stomil Olsztyn. Stadion MKS godz. 18:00.

02 Kwietnia
BR Herbu Tur, Parafia p.w. Ścięcia Św. J. Chrzciciela i ES „Pomerania" zapraszają na wielkanocny turniej łuczniczy. Miejsce: sala gimnastyczna przy ZS Katolickich.

02 kwietnia
Zarząd Chojnickiego Klubu Sportowego "Kolejarz" zaprasza wszystkich członków oraz sympatyków klubu na walne zebranie sprawozdawczo - wyborcze. Zebranie odbędzie się 2 kwietnia o godz. 11:00 w siedzibie klubu przy ul. Lichnowskiej 1.

04 Kwietnia
Chojnickie Centrum Kultury zaprasza wszystkich miłośników żywego słowa na kolejną edycję Wojewódzkiego Konkursu Recytatorskiego Poezji Polskiej dla uczniów szkół gimnazjalnych. Etap powiatowy odbędzie się o godz. 9:00. Prosimy o punktualność, ponieważ konkurs rozpocznie się losowaniem kolejności.

04-05 Kwietnia
W Człuchowie odbędzie się Festiwal Dawnych Komputerów i Gier.

05 Kwietnia
Chojnickie Centrum Kultury zaprasza wszystkich miłośników żywego słowa do wzięcia udziału w 61 edycji Ogólnopolskiego Konkursu Recytatorskiego. Początek g. 09:00.

05-06 Kwietnia
Na strzelnicy Gimnazjum nr 1 odbędą się XII Mistrzostwa Wojewódzkie Gimnazjów Organizator: Zarząd Miejski LOK i Kuratorium Oświaty w Gdańsku.

06 Kwietnia
Ośrodek Kultury w Czersku zaprasza na imprezę biegową „Biegi Rodzinne"

07 Kwietnia
Park Narodowy „Bory Tucholskie" serdecznie zaprasza na finał XV Powiatowego Konkursu Humanistyczno - Przyrodniczego: „Ortografia w przyrodzie". Uroczysty finał konkursu i rozdanie nagród odbędzie się w Centrum Edukacji Przyrodniczej Parku Narodowego „Bory Tucholskie" w Chocińskim Młynie.

07 Kwietnia
Centrum Kształcenia Zawodowego i Ustawicznego zaprasza na XII Powiatowe Targi Edukacyjne. Początek imprezy o godz. 10:00 w hali Centrum Park Chojnice.

07 Kwietnia
Samorząd osiedla nr 7 Żwirki i Wigury / Budowlanych zaprasza na zebranie ogólne mieszkańców. Zebranie odbędzie się w restauracji „Siódemka" o godz. 18:00.

08 Kwietnia
Upływa termin składania prac w konkursie na projekt logo oraz hasło reklamujące wystawę interaktywną Eksperymentarium „Chojnice – człowiek w naturze, czyli eksperyment z koegzystencji". Organizatorem jest Centrum Edukacyjno-Wdrożeniowe w Chojnicach.

09 Kwietnia
MKS Chojniczanka 1930 zaprasza na mecz 25 kolejki - Chojniczanka Chojnice – Wigry Suwałki. Stadion MKS godz. 18:00.

09 Kwietnia
DNI KULTURY JAPOŃSKIEJ - Warsztaty Origami. Podziemia kościoła gimnazjalnego. Od godz. 11 - 14.

09 Kwietnia
DNI KULTURY JAPOŃSKIEJ - Spotkanie z podróżnikiem Zdzisławem Preisnerem. „Sakura Hanami - Czas kwitnącej wiśni". Chojnickie Centrum Kultury. Wstęp wolny. Godz. 18:00

10 Kwietnia
DNI KULTURY JAPOŃSKIEJ - SHIKISHI. Godz. 14:00 Wernisaż wystawy sztuki japońskiej ze zbiorów Romana Widawskiego. Podziemia kościoła gimnazjalnego.
„ Estetyka Japońskiej Sztuki Użytkowej" - wykład Piotra Faryny. Wstęp wolny

09-10 Kwietnia
DNI KULTURY JAPOŃSKIEJ
Ogólnopolskie Seminarium Aikido. Hala Centrum Park Chojnice. Prowadzenie Michel Erb.

10 Kwietnia
Centrum Kultury i Biblioteki w Brusach, Gmina Brusy oraz Federacja Kaszebe Baszka Les w ramach Pucharu Polski Baszka Master organizują Turniej Karciany dla osób grających w „ Kaszubską Baśkę".
Miejsce: Centrum Kultury i Biblioteki w Brusach.

10 Kwietnia
Chojnickie Centrum Kultury zaprasza na koncert duetu Andrzej Korycki i Dominika Żukowska. Początek godz. 17:00 a w repertuarze głównie ballady rosyjskie. Bilety do nabycia w kasie ChCK w cenie 20 zł.

10 Kwietnia
Pub „Kornel Muzyczny Dart" zaprasza na koncert wywodzącej się ze Starogardu Gdańskiego grupy SautruS. Sautrus powstał w roku 2010 i jest kapelą grającą ciężki psychodeliczny stoner rock. Dodatkowo zagra wywodząca się z Sępólna Krajeńskiego MINNESOTA. Jej repertuar to przede wszystkim ciężki, energetyczny grunge z elementami noise rocka i metalu.

12 Kwietnia
W Urzędzie Miejskim w Chojnicach, Stary Rynek 1, sala 408 o godzinie 14.00 odbędzie się spotkanie informacyjne, dotyczące konkursu grantowego, funduszu „Akumulator Społeczny". Konkurs skierowany jest do młodych organizacji pozarządowych i grup nieformalnych z terenu województwa pomorskiego; aktywnych grup mieszkańców, chcących działać na rzecz dobra wspólnego. Nabór wniosków w konkursie grantowym trwa do dnia 20 kwietnia 2016 r.

14 Kwietnia
Chojnickie Centrum Kultury zaprasza w czwartek o godz. 19:00 na II Bitwę Teatralną, w której zmierzą się dwa, bardzo różne, spojrzenia na miłość. Wystąpi Teatr Gdynia Główna i Chojnickie Studio Rapsodyczne. Aleksandra Kania przedstawi monodram "...i Julia" w reżyserii Idy Bocian, a w odpowiedzi Dominik Gostomski przedstawi męski punkt widzenia w spektaklu "Romeo i..." w reżyserii Grzegorza Szlangi.

15 Kwietnia
Powiatowy Urząd Pracy i Starostwo Powiatowe w Chojnicach zapraszają mieszkańców powiatu i pracodawców na XII Powiatowe Targi Pracy. Targi odbędą się w godz. od 10:00 do 13:00. Hala Widowiskowa Centrum Parku.

15 Kwietnia
W Centrum Edukacji Przyrodniczej Parku Narodowego „Bory Tucholskie" w Chocińskim Młynie o godz. 10.00 odbędzie się finał VIII Powiatowego Konkursu dla uczniów szkół gimnazjalnych pn. „Przyroda wokół nas".

15 Kwietnia
Scena Studio i Centrum Park Chojnice zapraszają na występ kabaretu **PARANIENORMALNI** z programem „ Pierwiastek z Trzech".

15 Kwietnia
Na plaży OSiR w Człuchowie odbędą się Mistrzostwa Województwa Pomorskiego w Indywidualnych Biegach Przełajowych.

16 Kwietnia
Urząd Miejski w Chojnicach i ChCK zapraszają w sobotę o godz. 17:00 do Centrum Sztuki Collegium ARS na koncert znanego pieśniarza, wykonawcy szant i autora piosenek o tematyce morskiej Jerzego Porębskiego.

16 Kwietnia
Uczniowski Klub Sportowy „ÓSEMKA" Chojnice i świetlica Gimnazjum nr 1 organizuje XIII Otwarte Mistrzostwa Regionu Północnego w Tenisie Stołowym. Zawody odbędą się o godz. 09:00 w sali gimnastycznej szkoły. Zapisy – 30 minut przed rozpoczęciem gier. Info - tel. 886 384 516

16 Kwietnia
W godz. od 9:00 - 13:00 w Urzędzie Skarbowym w Chojnicach odbędzie się Dzień Otwarty, na który urząd zaprasza wszystkie osoby, które nie mogą przybyć do urzędu w dni powszednie.

16 Kwietnia
W pubie Kornel zagra o 19:00 "1125" – polska grupa grająca oldschoolowy hardcore.

16 Kwietnia
Wolontariusze SCM zapraszają do udziału w turnieju gry komputerowej Hearthstone: Heroes of Warcraft. Zapisy przyjmowane są do 10.04.2016 lub do wyczerpania miejsc.

16-17 Kwietnia
LKS Charzykowy organizuje na jeziorze Charzykowskim „Regaty na otwarcie Sezonu Żeglarskiego" w klasie OPT A,B, 420 Laser

17 Kwietnia
W hali Centrum Parku odbędzie się mecz o Mistrzostwo Ekstraklasy Futsalu: Red Devils Chojnice – Nbit Gliwice. Organizator: Red Devils Futsal Club

17 Kwietnia
W Ostrowitym, w Szkole Podstawowej im. Marii Konopnickiej - ul. Szkolna 3 odbędzie się turniej sportowy „Kosznajder Baszka".

20 Kwietnia
W hali Centrum Parku odbędzie się Gala najpiękniejszych arii operetkowych . Początek godz. 19:30

21 Kwietnia
Szkoła Muzyczna I stopnia w Chojnicach zaprasza na koncert „Wspólne muzykowanie", który odbędzie się na sali koncertowej w Szkole Muzycznej.

20-22 Kwietnia
Zespół Szkól i Towarzystwo Przyjaciół Liceum Ogólnokształcącego im. Filomatów Chojnickich na auli ZS organizują XXV Kwietniowe Spotkania z Poezją.

22 Kwietnia
Pub „Kornel Muzyczny Dart" zaprasza na koncert pilskiego zespołu The Cuts. Zespół powstał w roku 2006 w Pile.The Cuts to kwartet tworzący muzykę, którą można określić mianem electro-rocka.

22 Kwietnia
Klub Cynamon zaprasza o godz. 20:00 na koncert CHONABIBE, polskiego zespołu muzycznego wykonującego alternatywny hip-hop z wpływami reggae, soulu i muzyki elektronicznej.

23 Kwietnia
II Liceum Ogólnokształcące im. gen. Andersa zaprasza na Drzwi Otwarte. Start imprezy o godz. 9:00 Zapraszamy wszystkich gimnazjalistów by dołączyli do naszej społeczności szkolnej!

23 Kwietnia
Zespół Szkół nr 7 w Chojnicach zaprasza na Powiatowy Konkurs „ Świadomy Konsument Europy". Miejsce ZS nr 7

23 Kwietnia
W Chojnickim klubie „Cynamon" o godz. 20:00 wystąpi „Małpa" z drugim solowym albumem „Mówi".

23 Kwietnia
MKS Chojniczanka 1930 zaprasza na mecz 27 kolejki - Chojniczanka Chojnice – Chrobry Głogów. Stadion MKS godz. 19:00.

23-24 Kwietnia
Chojnicki Klub Żeglarski w Charzykowy organizuje na jeziorze Charzykowskim „XX Memoriał Ottona Weilanda" kl. 470, LAS, LAR, L 4.7, L'Eq 420

28 Kwietnia
MKS „Chojniczanka 1930" zaprasza o godz. 15:00 na XXIV „Czwartki Lekkoatletyczne" Miejsce: Stadion Miejski „Chojniczanka 1930"

28 Kwietnia
Park Narodowy „Bory Tucholskie" zaprasza na wykład dla dorosłych z cyklu „Czwartkowe spotkania z przyrodą"

30 Kwietnia
Chojnicki Klub Żeglarski w Charzykowy organizuje na jeziorze Charzykowskim „Regaty Konstytucyjne" we wszystkich klasach regatowych. Termin: 30.04 - 01.05.

30 Kwietnia
W Chojnickim klubie „Cynamon" o godzinie 20:00 zagra Jary ODDZIAŁ ZAMKNIĘTY.

Dyskusyjny Klub Filmowy w Kwietniu
04 kwietnia - „Opiekun" - godz. 19:00
11 kwietnia - „Ognie w polu" - godz. 19:00
18 kwietnia - „Syn Szawła" - godz. 19:00
25 kwietnia - „Intruz" - godz. 19:00

Organizujesz wydarzenie społeczne, kulturalne lub sportowe. Wernisaż, koncert, zawody, promocję lub inne wydarzenie. Powiadom nas - my powiadomimy mieszkańców Chojnic.

chojniczanin.pl
redakcja@chojniczanin.pl

chojniczanin.pl
MIESIĘCZNIK SPOŁECZNO-HISTORYCZNY
Adres redakcji: Chojnice, Stary Rynek 9-10 (III piętro)

REDAKTOR NACZELNY
Jacek Klajna naczelny@chojniczanin.pl
Biuro czynne w czwartki od 09:00 - 12:00, tel. 601 533 588
redakcja@chojniczanin.pl

Wydawca: Inpero.pl sp. z o.o.

Dział reklamy reklama@chojniczanin.pl
Druk: Agora Piła. Nakład: 4000 egz.