Chojniczanie w podróży

Stare i Nowe

Historia Chojnic

Chojniczanie z pasją

ISSN 2082-5625

MIESIĘCZNIK SPOŁECZNO – HISTORYCZNY

chojniczanin.pl

Gazeta i portal www

SIERPIEŃ 2019 Nr 8/2019 (84) www.chojniczanin.pl **GAZETA BEZPŁATNA**

Foto: Tomasz Włoch

EUROSTANDARD
odwiedź Nas, bo Warto!

DRZWI • PODŁOGI • BRAMY
Topole 20 k/Chojnic

tel. 52 397 65 99 kom. 602 679 535
e-mail: biuro@eurostandard.pl
www.eurostandard.pl

chojniczanin.pl
Gazeta LOKALNA

PODŁOGI

DRZWI

BRAMY
i NAPĘDY

Doradzimy - Zamontujemy!

EUROSTANDARD
odwiedź Nas, bo Warto!

ZAMÓW POMIAR: 728 575 978

www.eurostandard.pl

chojniczanin.pl
Gazeta LOKALNA

Verba volant, scripta manent

Jacek Klajna
redaktor naczelny
naczelny@chojniczanin.pl

NA DOBRY POCZĄTEK

Szanowni Czytelnicy. Mam nadzieję, że będziecie tworzyć tę gazetę razem ze mną i zespołem redakcyjnym. Chciałbym by chojniczanin.pl stał się publikatorem opinii ludzi wrażliwych na problemy naszego miasta, Gazeta jest bezpłatna, a cała redakcja na czele ze mną pracuje „non-profit". To po prostu zespół zapaleńców i „chojnickich fanatyków" Zapraszam do pisania.

Jest już kolejny 28. numer „Kwartalnika Chojnickiego"

W środę 31 lipca 2019 roku w czytelni odbyła się prezentacja kolejnego „Kwartalnika Chojnickiego", wydawanego przez Miejską Bibliotekę Publiczną w Chojnicach. W trakcie spotkania można było zapoznać się z jego zawartością, obejrzeć obrazy Olgierda Turka oraz filmik podsumowujący zajęcia na Dziecięcym Uniwersytecie Sopockiej Szkoły Wyższej.

Prezentację prowadziła dyrektor MBP Anna Lipińska, której towarzyszyli członek Rady Programowej pisma Jan Zieliński i sekretarz redakcji Anna Maria Zdrenka. Jak zauważyła Anna Lipińska, pomimo wakacyjnego czasu w spotkaniu wzięło udział liczne grono osób. W zastępstwie nieobecnego redaktora naczelnego Kazimierza Jaruszewskiego, zawartość 28. numeru omówiła Anna Maria Zdrenka. Jak podkreśliła, pierwszy dział tym razem zatytułowany jest Czyste Chojnice i porusza zagadnienia związane ze ściekami, odpadami i oczyszczaniem miasta. Zaprezentowała w skrócie tematykę wszystkich działów i zamieszczonych w nich artykułów, a także zachęciła do lektury tych ciekawych tekstów.

Dział Czyste Chojnice rozpoczyna tekst Jacka Klajny przybliżający miejską oczyszczalnię ścieków w Igłach – jej powstanie i obecny proces technologiczny. Autor opisuje także, jak w miastach już od średniowiecza próbowano radzić sobie z usuwaniem nieczystości. Drugi tekst dotyczy Zakładu Zagospodarowania Odpadów w Nowym Dworze. Irmina Szyca opisuje w nim historię powstania i budowy ZZO przez samorządy Chojnic i sąsiednich gmin. Trzeci artykuł w tej części prezentuje Zakład Oczyszczania Miasta „ZOM" Klawkowo.

Stała częścią „Kwartalnika" jest Kronika chojnicka. Znalazły się niej artykuły o tegorocznych Dniach Chojnic, o bibliotecznych akcjach „Dwa Tygodnie z Książką" i Odjazdowy Bibliotekarz, a także o spotkaniach autorskich w MBP z Sylwią Chutnik, Nadią Szagdaj, Jackiem Dehnelem i nastoletnim pisarzem Filipem Porębskim. Grzegorz Szlanga zamieścił tekst o swoim pobycie w Warszawie związanym z funkcją asystenta przy egzaminie III roku wydziału aktorskiego w Akademii Teatralnej i swoich spostrzeżeniach dotyczących różnic pomiędzy teatrem zawodowym a amatorskimi. Emilia Kalitta napisała o podsumowaniu zajęć dla dzieci pod hasłem Chojnicki College Kreatywności i Innowacyjności w Sopockiej Szkole Wyższej, a Ewa Drzazgowska o rozwijającej się w Polsce idei przedszkoli i szkół leśnych. W tym numerze zaprezentowane zostało niewielkie, ale aktywnie działające przy Bazylice Mniejszej Stowarzyszenie Rodzina Kolpinga. Z kolei bohaterką rubryki Trzy pytania do… jest tym razem Jolanta Siewert, prowadząca Strefę Tańca i Fitnessu „Jola", a wcześniej Studio Bohema, członkini Stowarzyszenia „Aktywni 50+".

W dalszej części pisma można przeczytać tekst wiceburmistrza Adama Kopczyńskiego o pracach nad utworzeniem w naszym mieście budżetu obywatelskiego, a następnie artykuł Kazimierza Jaruszewskiego przybliżający Bralewnicę, niewielką miejscowość w gminie Kęsowo, ale z ciekawą historią. W części poświęconej historii miasta znalazło się obszerne wspomnienie Jana Malickiego o malarzu Olgierdzie Turku. Z kolei w Oficynie artystycznej zaprezentowane zostało malarstwo Bożeny Dudy, która pochodzi z Gdańska-Oliwy, a od 20 lat mieszka w Chojnicach. Można obejrzeć zdjęcia jej obrazów olejnych, których tematami są marionetki, lalki i koty.

Po omówieniu zawartości numeru głos zabierali autorzy. Jacek Klajna mówiąc o artykule z pierwszej części przypomniał, że w Chojnicach przez wieki ścieki trafiały do dwóch jezior – Zakonnego i Cegielnianego, które przez to stały się cuchnącymi zbiornikami i źródłem zarazy. W końcu zostały zasypane i teraz Chojnice nie mogą się poszczycić jeziorem w swoich granicach. Wspomniał także o obchodach Dni Chojnic i o ciekawych zbiorach kolekcjonerów, którzy w czasie święta miasta licznie się wystawiali. Grzegorz Szlanga mówiąc o swoich warszawskich wrażeniach, zaprosił także wszystkich do teatru oraz do oglądania spektakli Chojnickiego Studia Rapsodycznego, które niedawno występowało także w amfiteatrze w Charzykowach. Emilia Kalitta m.in. mówiła o kreatywnych zajęciach dla dzieci przygotowanych przez Sopocką Szkołę Wyższą. Następnie wszyscy obejrzeli film autorstwa Aleksandra Knittera, podsumowujący ten cykl.

Głos zabrały także propagująca w Chojnicach przedszkola leśne Ewa Drazgowska oraz Jolanta Siewert, która wspomniała o Stowarzyszeniu „Aktywni 50+" i podkreśliła, że nie lubi określenia senior, bo dzisiaj osoby w wieku 50, 60 czy 70 lat mają więcej energii i chęci do działania niż niejedna młodsza osoba. Jan Malicki opowiedział o tym, kiedy poznał malarza Olgierda Turka i kiedy nabył od niego pierwszy obraz oraz jak toczyła się ich znajomość, gdy malarz mieszkał już w Toruniu. Przyznał, że poznał Turka jeszcze lepiej, gdy niedawno przeczytał jego reportaże zatytułowane „Brama Żeglarska". Opowiedział o siedmiu obrazach tego artysty, które udostępnił specjalnie na promocję „Kwartalnika Chojnickiego". Na zakończenie wypowiedziała się malarka Bożena Duda. Podkreśliła, że zdecydowała się zamieszkać w Chojnicach, bo to miasto jej się podobało. Mówiła, że dobrze jej się tu maluje. Wspomniała o swojej ubiegłorocznej wystawie w Muzeum Historyczno-Etnograficznym i zapowiedziała, że przygotowuje kolejne ekspozycje.

MBP w Chojnicach

Starosta przedstawicielem subregionu

W poniedziałek odbyło się spotkanie podzespołu ds. ochrony środowiska i zmian klimatu Chojnickiego Subregionalnego Zespołu Roboczego ds. Opracowania Strategii Rozwoju Województwa Pomorskiego 2030 (SRWP 2030).

Przewodniczącym Zespołu a zarazem przedstawicielem subregionu jest Starosta Chojnicki Marek Szczepański. Do 16 września Zespół ma za zadanie opracowanie raportu, który będzie wnosił treści do SRWP 2030 pod kątem potrzeb i wyzwań stojących przed powiatem chojnickim, człuchowskim i kościerskim. Raport powinien zawierać przedstawianie sytuacji i pomysłów wynikających z wiedzy, obserwacji i intuicji co do najlepiej rokujących kierunków rozwoju obszaru. W subregionie chojnickim dodatkowo powołany został podzespół związanych z ochroną i zmianami klimatu, co z punktu widzenia naszego regionu ma szczególne znaczenie. *www.powiat.chojnice.pl*

Podpisanie umów na realizację kanalizacji deszczowej

Dnia 22 lipca br. w Urzędzie Miejskim w Chojnicach podpisano umowy na cztery kolejne zakresy związane z budową kanalizacji deszczowej na terenie miasta.

Jako pierwszą podpisano trójstronną umowę z udziałem Powiatu Chojnickiego na budowę deszczówki na Alei Brzozowej oraz ulicy Prochowej, Bielickiej, Ducha Św., Łąkowej, Okrzei, Kasprzaka, Sobierajczyka, Goedtke, Sępoleńskiej i Looka. Zadanie zrealizuje firma WO-KOP Wojciecha Drewczyńskiego z Chojnic za kwotę niespełna 8,5 mln zł, z czego udział Powiatu wyniesie ok. 685 tys. zł. Drugą umowę również z firmą WO-KOP podpisano na realizację budowy kanalizacji deszczowej wraz z odwodnieniem i odtworzeniem nawierzchni ul. Subisława, Sambora i Dąbrowskiego za prawie 2,1 mln zł. Trzecia umowa o wartości ponad 2,5 mln zł na budowę deszczówki wraz z odtworzeniem nawierzchni ul. Parkowej, pl. Niepodległości, Sukienników i Okrężnej wykona Przedsiębiorstwo Robót Melioracyjnych i Ochrony Środowiska "EKOMEL" z Chojnic. Z kolei ostatnie zadanie na Budowę kanalizacji deszczowej wraz z odwodnieniem i niezbędną przebudową ul. Grunwaldzkiej wykona konsorcjum firm: EKOMEL, Instal oraz Marbruk za kwotę ponad 560 tys. zł.

Do zrealizowania całego projektu deszczówek pozostanie jeszcze część związana ze zbiornikiem Sobierajczyka z okoliczną budową rowów, na którą przetarg został już ogłoszony, natomiast otwarcie ofert nastąpi 13 sierpnia. Łączny koszt wykonania wszystkich inwestycji związanych z deszczówkami szacowany jest na 90 mln zł. Inwestycje zostaną zrealizowane do września 2022 r.

Reklama

KRONIKA WYDARZEŃ

01 lipca
Ogromnym sukcesem zakończył się start naszego zawodnika w prestiżowych regatach "Kieler Woche" w Kilonii. Była to już 125 edycja regat, które zaliczane są do żeglarskiego Pucharu Europy. W zawodach wzięło udział blisko 3000 zawodników z 50 krajów. Rewelacyjnie w klasie 420 od początku regat radzili sobie Patryk Kosmalski (ChKŻ Chojnice) i Tomasz Lewandowski (OKŻ Olsztyn). Polska załoga zwyciężyła w całych regatach! Na podium stanęli także Niemcy Theresa Steinlein i Jonas Royola oraz Francuzi Tom Rodet i Yael Maucuit.

01 lipca
W Starostwie Powiatowym w Chojnicach odbyło się wspólne posiedzenie Wydziału Bezpieczeństwa i Zarządzania Kryzysowego oraz Powiatowego Zespołu Zarządzania Kryzysowego. Głównym tematem spotkania było przygotowanie do sezonu turystycznego.

01 lipca
Miejskie Zakłady Komunikacyjne z okazji 60-lecia swego istnienia wydały okolicznościową monografię. W dniu 1 lipca 1959 wyjechały na ulice Chojnic pierwsze autobusy.

03 lipca
Odbyło się pierwsze w tym roku spotkanie z cyklu Letnia Akademia Przyrodnicza zorganizowane przez park Narodowy Bory Tucholskie. Miłośnicy przyrody wędrowali zieloną ścieżką dydaktyczną „Wokół jeziora lobeliowego Wielkie Gacno".

06 lipca
W Chojnicach odbył się XXI Światowy Zjazd Kaszubów. Chojnice na jeden dzień stały się stolicą Kaszub. Do miasta przyjechało, w tym specjalnym pociągiem Transcassubia, kilka tysięcy osób utożsamiających się z Kaszubami. Głównym miejscem zjazdu był park 1000-lecia.

06 lipca
Chojnickie Centrum Kultury, z okazji XXI Światowego Zjazdu Kaszubów, przygotowało 3 wystawy okolicznościowe. Jan Trepczyk poeta, pieśniarz, nauczyciel. Wystawa autorstwa Edmunda i Radosława Kamińskich. Franciszek Leon Kręcki - pieśniarz, zapomniany bohater kaszubskiej drogi do Niepodległości, jeden z najwybitniejszych poetów kaszubskich, autorstwa Łukasza Grzędzickiego i Radosława Kamińskiego. „Z kaszubsko-słowiańskich i polskich losów Pomorza Zachodniego". Wystawa prezentuje dzieje Kaszubów i Słowian na Pomorzu Zachodnim od wczesnego średniowiecza do czasów współczesnych.

07 lipca
Rozpoczęły się „VI Letnie Koncerty Organowe Chojnice 2019" w Kościele Gimnazjalnym. Pierwszy koncert odbył się w wykonaniu wykładowców Akademii Muzycznej w Gdańsku.

07 lipca
W bieżącym roku mija 130 lat od założenia pierwszej organizacji zrzeszającej hodowców pszczół na Ziemi Chojnickiej. Z tej okazji, zarząd Towarzystwa Pszczelniczego zorganizował dla członków obchody 130-lecia „Towarzystwa Pszczelniczego w Chojnicach" i biesiadę.

09 lipca
Nakładem Stowarzyszenia Lokalna Grupa Działania Sandry Brdy ukazał się zbiór poezji ks. Jana Behrendta (1850-1925), pochodzącego z Ogorzelin, które były miejscowością kosznajderską. Tomik zatytułowany jest „Marzenia dzieciństwa". Promocja nowego wydawnictwa odbyła się w Czytelni Miejskiej Biblioteki Publicznej w Chojnicach.

11 lipca
W Wypożyczalni i Czytelni dla Dzieci odbyły się letnie warsztaty manualne, w których udział wzięli członkowie Dyskusyjnego Klubu Książki. Podczas spotkania uczestnicy kontynuowali naukę podstaw haftu matematycznego.

12 lipca
Na płycie Starego Rynku i w Fosie Miejskiej odbyła się 27 edycja festiwalu teatralnego "Chojnicka Fiesta" im. Eugeniusza Mikołajczyka. W mieście ponownie zagościły najlepsze teatry uliczne z całego kraju. Chojnicka Fiesta rozpoczęła się paradą uczestników festiwalu z Chojnickiego Centrum Kultury na Stary Rynek.

13 lipca
Gminny Ośrodek Kultury w Chojnicach zorganizował Otwarte Mistrzostwa Gminy Chojnice w siatkówce plażowej w Charzykowach.

13-14 lipca
Odbył się Festiwal SworneRACE Run & Rollerski, na który złożył się maraton nartorolkowy oraz bieg przełajowy na dystansie 10 km.

14 lipca
W podziemiach kościoła gimnazjalnego odbyła się promocja albumu, w którym znalazły się opisy i zdjęcia wszystkich figur i postaci na obrazach i freskach, które są Świętymi i znajdują się wewnątrz Bazyliki Mniejszej. Realizacji tego iście benedyktyńskiego zadania podjął się Przemysław Zientkowski z Urzędu Miejskiego, ongiś ministrant w Farze. Promocję zaszczycił burmistrz Arseniusz Finster, który przy okazji pogratulował ks. proboszczowi Jackowi Dawidowskiemu jubileuszu 20-lecia pełnienia swej funkcji. Całość promocji poprowadził Grzegorz Szlanga.

14 lipca
W Charzykowskim amfiteatrze, odbył się koncert charytatywny, dla Oliwki i Olka, w rytmie Warsa i Fogga. Jednym z ostatnich wykonawców koncertu charytatywnego był Wicestarosta Chojnicki Mariusz Paluch, który wykonał utwór niedawno zmarłego Zbigniewa Wodeckiego "Zacznij od Bacha".

18 lipca
W sali wystawowej Chojnickiego Centrum Kultury odbył się wernisaż wystawy malarstwa Stanisławy Sierant zatytułowanej "Cztery pory roku". Poprowadził go dyrektor Radosław Krajewicz. Na wystawie znalazły się głównie obrazy, które powstały o różnych porach roku w Łebie nad Bałtykiem, ale nie tylko. Wystawa czynna jest do 11 sierpnia.

20 lipca
Chojnicki „Kolejarz" rozegrał mecz towarzyski z niemiecką drużyną VFB Gramzow przebywającą w Charzykowach na kilkudniowym zgrupowaniu. VFB Gramzow wygrał 6:3.

20 lipca
Decyzją Biskupa Pelplińskiego z dniem 20 sierpnia w bazylice zaistniały następujące zmiany personalne:
ks. mgr Rafał KULWIKOWSKI został skierowany na studia specjalistyczne z zakresu prawa kanonicznego na Papieskim Uniwersytecie Laterańskim w Rzymie. ks. lic. Damian SZULMAN został mianowany wikariuszem parafii pw. Podwyższenia Krzyża Świętego w Tczewie. ks. mgr Tomasz RYCHŁOWSKI został mianowany wikariuszem parafii pw. Matki Boskiej Częstochowskiej w Łupawie.
Z dniem 20 sierpnia decyzją ks. bpa Ryszarda Kasyny zostali mianowani wikariuszami w bazylice: ks. Karol GIERSZEWSKI dotychczasowy wikariusz parafii pw. Wszystkich Świętych w Skórczu; ks. Szymon GWARDZIK dotychczasowy wikariusz parafii pw. Świętej Trójcy w Kościerzynie; ks. Krzysztof PIĄTEK dotychczasowy wikariusz parafii pw. św. Mateusza Apostoła i Ewangelisty w Nowem.

22 lipca
W Urzędzie Miejskim w Chojnicach podpisano umowę na wykonanie projektu „Renowacji elewacji budynku dworca kolejowego wraz z jego przebudową i zagospodarowaniem terenu wokół".

22 lipca
W Urzędzie Miejskim w Chojnicach podpisano umowy na cztery kolejne zakresy związane z budową kanalizacji deszczowej na terenie miasta Chojnice.

22 lipca
Burmistrz Arseniusz Finster podczas konferencji prasowej poinformował o tym, że 13 czerwca urodziło się pierwsze dziecko, którego rodzice skorzystali z dofinansowania z miejskiego programu In Vitro. Jest to dziewczynka i ma na imię Kalina. Do chwili obecnej z tego programu skorzystało 17 par chojniczan. W 5 przypadkach udało się kobietom zajść w ciążę.

22-23 lipca
Do Chojnickiego Centrum Kultury przyjechał „Naukobus" warszawskiego Centrum Nauki Kopernik. Celem wystawy było pokazanie, że nauka zachwyca, budzi ciekawość, bawi i wciąga. Mogli ją bezpłatnie zwiedzać wszyscy chętni.

24 lipca
Jacek Kalinowski, zawodnik Chojnickiego Klubu Żeglarskiego, wywalczył srebrny medal Mistrzostw Polski w sprincie w klasie Optimist Chłopców. Mistrzostwa odbyły się w ramach Volvo Gdynia Sailing Days. Jackowi do złotego medalu zabrakło bardzo niewiele – tylko 2 pkt. Bardzo dobry start zaliczył także drugi z naszych zawodników Jeremi Szczukowski, który zajął 4 miejsce. Walkę o brązowy medal przegrał tylko 1 punktem.

24 lipca
Odbyło się, zorganizowane przez Park Narodowy „Bory Tucholskie", drugie spotkanie z cyklu Letnia Akademia Przyrodnicza. Trasa prowadziła niebieską ścieżką dydaktyczną „Piła Młyn" z Małych Swornegaci do Bachorza.

24-28 lipca
W chojnickiej Fosie Miejskiej wystąpiły zespoły uczestniczące w Międzynarodowym Festiwalu Folkloru "Kaszubskie Spotkania z Folklorem Świata". Wcześniej przeszły w paradzie przez centrum miasta. Folklor swojego państwa, poprzez taniec i muzykę, w tym roku przedstawiły zespoły z: Chile, Chorwacji, Cypru, Czech, Indii, Meksyku, Norwegii, Rosji, Słowacji i Szwajcarii. Nie zabrakło oczywiście polskich akcentów.

24 lipca
Strażacy z PSP Chojnice oraz OSP Chojnice i OSP Ogorzeliny przeprowadzili ćwiczenia w Bazylice Mniejszej. Pozorowany pożar pojawił się na poddaszu w pomieszczeniu technicznym. Bazylikę udało się uratować:).

24 lipca
Z okazji Święta Policji, chojniccy funkcjonariusze, spotkali się w Centrum Edukacyjno-Wdrożeniowym, gdzie zostały im wręczone mianowania. Podczas uroczystości awanse na wyższe stopnie otrzymało 50 policjantów pełniących służbę na terenie naszego powiatu.

25 lipca
W ratuszu odbyło się spotkanie, na którym zaprezentowano system inteligentnej zbiórki segregowanych odpadów, który testowo działa na jednym z osiedli mieszkaniowych w Ciechanowie.

25 lipca
Wójt Gminy Chojnice, Zbigniew Szczepański w obecności dyrektora Gminnego Zespołu Oświaty w Chojnicach, Anity Sznajder - powierzył stanowiska dyrektorów wybranych w konkursie na 5 – letnią kadencję: Barbarze Markowskiej – dyrektor Szkoły Podstawowej im. Marii Konopnickiej w Ostrowitem, Małgorzacie Szynwelskiej – dyrektor Szkoły Podstawowej im. Żołnierzy Monte Cassino w Nieżychowicach i Leszkowi Redzimskiemu – dyrektor Szkoły Podstawowej w Lichnowach.

26 lipca
Podczas wspólnego posiedzenia komisji RM Chojnic radni podzielili się swymi wątpliwościami, co do sensu umieszczania w rewitalizowanym parku Wzgórze Ewangelickie placu zabaw. Temat wywołał radny Kazimierz Jaruszewski.

27 lipca
January Szczukowski z CHKŻ wygrał Puchar Trenerów w klasie Optimist - regatach rozgrywanych w ramach Gdynia Sailing Days. 11-letni January okazał się najlepszy w gronie 142 zawodników. Z dziewięciu wyścigów wygrał trzy, a w sześciu był na podium.

27 lipca
Chojniczanka zainaugurowała rozgrywki I ligi. Wigry Suwałki - Chojniczanka 1:1 (1:1). Pierwsza część spotkania przyniosła sporo emocji, jednak jedna, jak i druga strona nie potrafiła wykorzystać nadarzających się okazji. Bramki, które padły w 45 minutach gry były efektem rzutów karnych.

27 lipca
W Charzykowskim amfiteatrze odbył się XI Jarmark ekologiczny, promujący Rezerwat Biosfery Bory Tucholskie, pod hasłem "Dary natury, bogactwo kultury". Tego samego dnia w Charzykowach w ramach wakacyjnego cyklu "Fakty znad wody" gościła stacja radiowa RMF FM.

28 lipca
Przy Parku Wodnym w Chojnicach odbyła się XLII Kaszubska Wystawa Psów Rasowych. W wystawie udział wzięli wystawcy z 14 państw, m.in. z Polski, Finlandii, Czech, Niemiec, Rosji, USA, Austrii, Bułgarii, Holandii, Hiszpanii i Tajlandii. Łącznie wystąpiło 810 psów w 172 rasach.

30 lipca
Odbyło się spotkanie podzespołu ds. ochrony środowiska i zmian klimatu Chojnickiego Subregionalnego Zespołu Roboczego ds. Opracowania Strategii Rozwoju Województwa Pomorskiego 2030 (SRWP 2030). Przewodniczącym Zespołu a zarazem przedstawicielem subregionu jest Starosta Chojnicki Marek Szczepański.

31 lipca
Lokalny Punkt Informacyjny Funduszy Europejskich w Chojnicach zorganizował spotkanie informacyjne poświęcone możliwości otrzymania niskooprocentowanych (preferencyjnych) pożyczek i kredytów na utworzenie i rozwój działalności gospodarczej na terenie województwa pomorskiego pt.: „Alternatywa dla dotacji – atrakcyjne instrumenty finansowe dla biznesu w woj. pomorskim".

31 lipca
Po mszy św. w Bazylice Mniejszej w Chojnicach rozpoczęła swoją pieszą pielgrzymkę do Częstochowy grupa chojnicka. Mszy św. na rozpoczęcie pielgrzymki przewodniczył Ksiądz Biskup Diecezjalny Ryszard Kasyna.

31 lipca
W czytelni MBP w Chojnicach odbyła się promocja najnowszego „Kwartalnika Chojnickiego" (numer 28). Tematem przewodnim numeru były „Czyste Chojnice".

INFORMACJA Z REALIZACJI INWESTYCJI WYDZIAŁU BUDOWLANO – INWESTYCYJNEGO 2019 ROKU INWESTYCJE REALIZOWANE ZE ŚRODKÓW RPO NA LATA 2016-2022

1.„POPRAWA GOSPODARKI WODAMI OPADOWYMI I ROZTOPOWYMI NA TERENIE MOF CHOJNICE - CZŁUCHÓW” (dofinansowanie 70%), wartość projektu ok 60 mln. zł. W ramach inwestycji:

- Zostanie wybudowana grawitacyjna kanalizacja deszczowa dla ok. 30 ulic o całkowitej długości ok. 11,5 km (w ramach inwestycji, na odcinkach przebudowywanych ulic zostaną ułożone nowe krawężniki i położona nowa warstwa ścieralna na całej szerokości jezdni),
- Zostaną wykonane 4 zbiorniki retencyjne (Sobierajczyka, Zachodni, Zachodni–Człuchowska) oraz przebudowany zbiornik retencyjny Fatimska o łącznej obj. ok. 88,9 tys. m3,
- Nastąpi regulacja Strugi Jarcewskiej:

· Zostanie ukształtowany przekrój podłużny i poprzeczny koryta wraz z zabudową hydrotechniczną: ubezpieczeniem skarp, przebudowa kładki, przebudowa bystrotoku na dł. ok. 2716m

· Zostanie wykonana częściowa zabudowa kolektorem deszczowym na odcinku od Urzędu Skarbowego do przepustu pod ul. Zieloną: dl ok. 430m

- Nastąpi dostosowanie parametrów technicznych 3 rowów melioracyjnych: Południowego, S-J, Zachodniego – odmulenie, umocnienie i korekta skarp, korekta dna, przebudowa przepustów, częściowa zamiana na kolektory na trasach: Struga Jarcewska – Urząd Skarbowy – Zbiornik Zachodni oraz Urząd Skarbowy – Okrężna – Park 1000-lecia – Zbiornik Sobierajczyka,
- Zostanie wykonanych 12 układów separatorów oddzielających związki ropopochodne z wód deszczowych poprzez procesy flotacji i sedymentacji, o nominalnych przepływach 50-2300 l/s.

W ramach zawartych umów w roku 2018 wykonano następujące roboty:

1.Część: Budowa kanalizacji deszczowej na Osiedlu Kolejarz
Wykonawca: WO- KOP Wojciech Drewczyński,
Wartość umowy: 5.448.350,78 zł
Termin wykonania: 15.10.2020 r.

Stan zaawansowanie robót:

1) Budowa kd wraz z odwodnieniem i odtworzeniem nawierzchni w ul. Mieszka I – 86,01 %
2) Budowa kd Budowa kd wraz z odwodnieniem i odtworzeniem nawierzchni - ul. Jedności (dawniej Jedności Robotniczej) – 45,86 %
3) Budowa kd wraz z odwodnieniem i odtworzeniem nawierzchni - ul. Kazimierza Wielkiego – 59,46 %
4) Budowa kd wraz z odwodnieniem i odtworzeniem nawierzchni - ul. Błękitnej Armii (Armii Ludowej) – 56,77 %
5) Budowa kanalizacji deszczowej z odwodnieniem ulicy wraz z niezbędną przebudową drogi w ul. Bolesława Chrobrego – 19,29%

2. Część: Przebudowa Rowu Zachodniego z budową kanalizacji deszczowej. Wykonawca: Konsorcjum firm:
Lider: Przedsiębiorstwo Robót Melioracyjnych i Ochrony Środowiska „EKOMEL” Sp. z o.o.,
Partner konsorcjum: PHUP Instal Sp. z o.o.
umowa: BI.272.9.2018 z 27.04.2018 r.
Wartość umowy: 11.189.808,58 zł
Termin wykonania: 15.10.2020 r.

Stan zaawansowania robót:

1) Budowa kd z odwodnieniem ulicy i niezbędną przebudową drogi - ul. Pomorska – 34,07 %
2) Budowa kd wraz z odwodnieniem i odtworzeniem nawierzchni - ul. Zawiszy Czarnego – 39,08 %
3) Budowa ziemnego zbiornika retencyjnego "Zachodni-Człuchowska" – 100%
4) Budowa separatora nr 16 - ul. Człuchowska – 72,89 %
5) Przebudowa Rowu Zachodniego – 85,45 %
6) Budowa ziemnego zbiornika retencyjnego "Zachodniego" w rejonie ul. Szymborskiej – 40,67%

3. Część: Regulacja Strugi Jarcewskiej i budowa kanalizacji deszczowej.
Wykonawca: MAZUR Specjalistyczne Przedsiębiorstwo Robót Inżynieryjnych
Wartość umowy: 19.780.000,00
Termin wykonania: 15.10.2020 r.

· trwają prace przy regulacji Strugi Jarcewskiej- regulacja koryta, budowa kolektorów deszczowych
· trwa budowa separatorów 6 i 7 wchodzących w skład separatora ON Skiba
· trwają prace związane z budową kanalizacji deszczowej i przebudową drogi od Zb. Fatimska do ul. Podmurnej

4. Część: Budowa kd wraz z odwodnieniem i odtworzeniem nawierzchni – ul. Łanowa, Towarowa, Al. Brzozowa, Sędzickiego, Dworcowa. Łużycka, Kaszubska, Angowicka
Wykonawca: Konsorcjum firm :
Firma Marbruk Sp. z o.o. Sp. k. – lider konsorcjum
Partner 1: Przedsiębiorstwo Robót Melioracyjnych i Ochrony Środowiska „EKOMEL” Sp. z o.o.
Partner 2: Przedsiębiorstwo Handlowo-Usługowo-Produkcyjne Instal Sp. z o.o.
Wartość umowy: 7.726.627,89 zł
w tym : Gmina Miejska Chojnice 5.512.607,80 zł
Powiat Chojnicki 2.214.020,09 zł
Termin wykonania: 30.11.2020 r

Wykonano odwodnienie ul. Łanowej z odtworzeniem nawierzchni. Trwają prace
związane z odwodnieniem ul. Kaszubskiej i Łużyckiej.

UMOWY PODPISANE 22.07.2019 ROK.

5. Budowa kd wraz z odwodnieniem i odtworzeniem nawierzchni - ul. Al. Brzozowa, Prochowa, Hanki Sawickiej, Ducha Św., Findera, Okrzei, Kasprzaka, Al. Sobierajczyka, I. G. Goedtke, 14-Lutego, Wycecha.

WO-KOP Wojciech Drewczyński
Wartość umowy brutto: 8.497.876,62 zł

6. Budowa kd wraz z odwodnieniem i odtworzeniem nawierzchni - ul. Subisława, Sambora, Dąbrowskiego.
WO-KOP Wojciech Drewczyński
Wartość umowy brutto: 2.086.079,18 zł

7. Budowa kd wraz z odwodnieniem i odtworzeniem nawierzchni - ul. Parkowa, Pl. Niepodległości, Sukienników, Okrężna.
Przedsiębiorstwo Robót Melioracyjnych i Ochrony Środo-wiska „EKOMEL” Spółka z o.o.,
Wartość umowy brutto: 2.507.648,96 zł

8. Budowa kd wraz z odwodnieniem i niezbędną przebudową - ul. Grunwaldzka.
Konsorcjum Lider: Przedsiębiorstwo Robót Melioracyjnych i Ochrony Środowiska „EKOMEL” Spółka z o.o.,
· Partner: Przedsiębiorstwo Handlowo-Usługowo-Produkcyjne Instal Sp. z o.o.
Partner: Firma Marbruk Spółka z o.o. Sp.k.
Wartość umowy brutto: 560.343,88 zł

6. Sprawowanie nadzoru inwestorskiego nad realizacją zadań inwestycyjnych w ramach projektu „Poprawa gospodarki wodami opadowymi i roztopowymi na terenie MOF Chojnice - Człuchów”
Wykonawca:
SAFEGE S.A.S. (Societe par Actions Simplifiee - akcyjna spółka uproszczona) Siedziba: 15-27 Rue Du Port, Parc de l'Ile, 92022 Nanterre, Francja, zarejestrowana w Rejestrze Handlowym i Spółek pod numerem identyfikacyjnym: 542 021 829 R.C.S. NANTERRE, NIP FR 82542021829, nr REGON nie posiada, kapitał zakładowy 8 500 040,00 Euro, w imieniu której realizację zamówienia prowadzi oddział zagranicznego przedsiębiorcy zarejestrowany na terytorium Rzeczypospolitej Polskiej:
SAFEGE Societe par Actions Simplifiee (Spółka Akcyjna uproszczona) Oddział w Polsce Al. Jerozolimskie 134, Eurocentrum Office Complex, 02-305 Warszawa, zarejestrowany w Krajowym Rejestrze Sądowym pod numerem KRS 0000208465, prowadzonym przez Sąd Rejonowy dla m. st. Warszawy w Warszawie, XII Wydział Gospodarczy Krajowego Rejestru Sądowego, będący podatnikiem podatku VAT, nr NIP 1070000916, nr REGON 015739713 i uprawniony do wystawiania faktur VAT

Wartość umowy: 867.150,00 zł
Środki Gminy Miejskiej Chojnice: 841.584,45 zł
Środki Powiatu Chojnickiego: 25.565,55 zł
Termin wykonania: 15.11.2020 r.

7.Wykonanie usługi nadzoru autorskiego nad realizacją zadań inwestycyjnych w ramach projektu „Poprawa gospodarki wodami opadowymi i roztopowymi na terenie MOF Chojnice - Człuchów”

Wykonawca: B&B Jan Burglin
Wartość umowy: 119.000,00 zł
Termin wykonania: 15.11.2020 r.

chojniczanin.pl Gazeta LOKALNA

Widowiskowy Festiwal Sztuki Ulicznej „Chojnicka Fiesta”

Już po raz 27 w centrum Chojnic królowała sztuka ulicy. W dniach 12 i 13 lipca w na płycie Starego Rynku i w Fosie Miejskiej wystąpiły teatry z Poznania, Krakowa, Warszawy, Rzeszowa i Lublina, które zaprezentowały wspaniałe widowiska i efektowne pokazy sztuki cyrkowej, a dla najmłodszych przygotowano mnóstwo ciekawych atrakcji. Tegoroczna edycja stała pod znakiem przygotowanych nowości, które tłumnie przyciągnęły publiczność.

Przygoda z teatrem ulicznym zaczęła się w piątkowy wieczór od spektaklu „Dywidenda” Teatru Fuzja, który znany jest z ogromnych, jeżdżących konstrukcji, przemyślanych rozwiązań teatralnych i świetnej gry aktorskiej. Przedstawienie oprócz walorów wizualnych skrojone zostało pod bardzo istotny temat kryzysu finansowego i długoterminowych umów kredytowych. Zupełnie odwrotną konstrukcję, zarówno w formie i przekazie, miał spektakl „Szafa Show”. Oprócz efektów fireshow rozbawił chojnicką publiczność. Świetny kontakt z publicznością, lekkość grania i bardzo zabawne dialogi zachwyciły widzów, którzy po spektaklu chętnie robili sobie zdjęcia z głównymi bohaterami: pandą, ninją i dyrektorem cyrku.

Sobota rozpoczęła się od barwnej parady z Chojnickiego Centrum Kultury na Stary Rynek, gdzie zastępca burmistrza Adam Kopczyński wręczył klucz do bram miasta artystom. Największe zainteresowanie wzbudziły pięknie ubrane tancerki samby, a był to dopiero przedsmak tego co można było zobaczyć później. Na początek jednak najwięcej do zobaczenia miały dzieci. Klaun Feliks opowiadał o tym jak zwiedził cały świat, a jego żarty i gagi rozbawiły nie tylko najmłodszych. Teatr Fuzja zaprezentował przygody jednego z najbardziej znanych psich bohaterów - „Reksia”. Na koniec swoją wersję przygód „Trzech świnek” zaprezentował Teatr Hrynek. Poza spektaklami widzowie licznie brali udział w warsztatach cyrkowych, podziwiali i robili sobie zdjęcia z żywymi rzeźbami a także rysowali kolorowym piaskiem. Każdy mógł skorzystać także z usług karykaturzysty i wrócić ze swoją pamiątkową podobizną do domu.

Ogromnym zainteresowaniem cieszył się pokaz brazylijskiej samby połączony z występami mistrzów brazylijskiej sztuki walki capoeira. Piękne tancerki o egzotycznej urodzie, przystojni Brazylijczycy, spektakularne stroje oraz najwyższy technicznie poziom tańca tak spodobał się przybyłym, że na koniec wszyscy razem bawili się w rytm muzyki.

Zwieńczeniem festiwalu były dwa wieczorne pokazy, które przyciągnęły tłumy widzów. Teatr Akt wystawił spektakl „Poza czasem” z cudowną scenografią, akrobatycznymi pokazami i piękną grą świateł. Muzyka na żywo, grana i tworzona była zgodnie z tym co działo się w spektaklu. W Fosie Miejskiej miało miejsce niezwykłe widowisko. Teatr Los Fuegos przygotował pokaz bodypainting połączony z oświetleniem ultrafioletowym. Dzięki specjalnie uzyskanemu efektowi, widzowie mieli okazję zobaczyć niesamowity kolaż kolorów, wspaniałych choreografii i artystycznego kunsztu cyrkowego.

Łukasz Sajnaj

Chojnickie Noce Operetkowe

10 i 11 sierpnia o godz. 20:00 odbędzie się 9. edycja jednego z najpopularniejszych wydarzeń plenerowych w Chojnicach. Pierwszego dnia widzowie będą mieli okazję zobaczyć najsłynniejsze sceniczne dzieło Franza Lehara, operetkę „Wesoła Wdówka”, której wszystkie arie i pieśni to niezaprzeczalne światowe przeboje - m.in. Ach, kobietki, Pieśń o Willi czy cudowny walc Usta milczą, dusza śpiewa, nucony pod każdą długością geograficzną.

Również fabuła operetki z pewnością nie pozwoli widzom się nudzić. Wiadomość o przyjeździe do Paryża, bogatej i pięknej wdowy po bankierze wstrząsa mieszańcami. Aby zatrzymać majątek w księstwie zostaje uknuta intryga, która zakłada wydanie za mąż Hanny Glawarii za rodaka... Jednak, nie wszystko biegnie po myśli spiskujących… W przedstawieniu udział wezmą soliści Operetki Śląskiej, sceny krakowskiej, wrocławskiej i warszawskiej oraz tancerze Baletu Opery Lwowskiej. Bogata scenografia, doskonałe kostiumy oraz zabawne libretto uzupełnią całość tego arcydzieła sztuki operetkowej. Przyjazne widowisko dostarcza kilku godzin rozrywki i przyjemności wszystkim melomanom.

W niedzielę **11 sierpnia** do Chojnic zawitają włoscy artyści i włoska muzyka w koncercie „VIVA ITALIA”. Malowniczo położone Włochy, kraj inspirujący swym niezaprzeczalnym urokiem to kolebka przepięknej muzyki, pełnej słońca i burzliwych emocji. To tam urodzili się tak wybitni kompozytorzy jak Gioacchino Rossini, Giacomo Puccini czy Giuseppe Verdi, których twórczość zachwyca wiele lat po ich śmierci. Zabrzmią wielkie włoskie arie operowe, utwory opiewające piękno kraju o kształcie buta i urokliwe pieśni neapolitańskie, uwielbiane przez publiczność, która wcieli się zapewne chętnie w chór rodem z La Scali! Wystąpią znakomici włoscy artyści – sopranistka Antonella de Chiara oraz wirtuoz akordeonu Armando Rizzo. Nie zabraknie także wybitnych przedstawicieli naszego kraju, zaśpiewa Marta Ustyniak (sopran) oraz Adam Sobierajski (tenor). To będzie prawdziwa włoska muzyczna uczta! Oba koncerty uświetni orkiestra symfoniczna im. Johanna Straussa. Zapraszamy

STIEBEL ELTRON VIESSMANN GEBERIT KERMI

Fotowoltaika
Pompy ciepła
Ceny do negocjacji

Serwis gwarancyjny i pogwarancyjny
Projektowanie i nadzór inwestorski
Pełny zakres usług sanitarnych

Zakład Instalacji Sieci Sanitarnych
Wod. Kan. - C.O. Gazu

MIROSŁAW JANOWSKI
miroslaw.janowski@wp.pl

CHOJNICE, ul. Daglezjowa 8
SIEDZIBA: ul. Strzelecka 28

tel. kom. 602 791 986
tel. 52 395 11 33, fax: 52 397 62 51

Chojniczanin.pl na jarmarku

W Charzykowskim amfiteatrze, 27 lipca, odbył się XI jarmark ekologiczny, promujący Rezerwat Biosfery Bory Tucholskie, pod hasłem "Dary natury, bogactwo kultury". Organizatorami było "Stowarzyszenie Charzy", GOK Chojnice i Promocja regionu. Królowały stoiska z lokalnymi wyrobami i rękodziełem. Były tradycyjne sery i wędliny, miody z lokalnych pasiek, chleby wypiekane naturalnymi sposobami i ciasta. Były lody i zyskujące coraz większą popularność egzotyczne dania z foodtracków. Było mnóstwo stoisk z rękodziełem: wyroby z wikliny, serwety, hafty, obrazy i rzeźby, biżuteria, ozdoby i maskotki. Tradycyjnie już stoiska edukacyjne wystawiły parki wchodzące w skład Rezerwatu Biosfery Bory Tucholskie, a więc: Park Narodowy Bory Tucholskie, Tucholski Park Krajobrazowy, Wdecki Park Krajobrazowy, Wdzydzki Park Krajobrazowy, Zaborski Park Krajobrazowy. Edukację ekologiczną wśród najmłodszych prowadził „Chojnicki alarm dla klimatu". Na jarmarku nie zabrakło atrakcji dla małych i dużych: był teatr dla dzieci, liczne konkursy, zabawy z mydlanymi bańkami oraz szczudła. Dorośli w szczytnym celu mogli wsiąść na rower stacjonarny i kręcić na rzecz Towarzystwa Przyjaciół Hospicjum. Jeden kilometr to jedna złotówka. Oczywiście było też stoisko naszej gazety. Rozdaliśmy mnóstwo gadżetów !!! Były: kubki, widokówki, breloczki, torby materiałowe na zakupy i oczywiście gazety. Było świetnie. Pogoda dopisała, wczasowicze dopisali a i wystawcy także dopisali. Czekamy na następną edycję.

J.K.

Cztery pory roku Stanisławy Sierant

Do 11 sierpnia w sali wystawowej Chojnickiego Centrum Kultury można oglądać obrazy człuchowskiej artystki, która w Chojnicach wystawia nie po raz pierwszy. Ma też liczne grono swoich fanów.

Jak przypomniała 18 lipca podczas wernisażu sama malarka, chojniczanie mogli obejrzeć m.in. jej dziecięce buźki czy anioły, a teraz „Cztery pory roku" symbolizowane przez kobiece postaci udekorowane barwami i motywami kojarzącymi się ze zmieniającym się czasem. Oprócz nich pejzaże, głównie znad morza, konkretnie z Łeby, gdzie artystka bywała na plenerach.

Spontanicznie

Jak nam wyznała, nie ma jedynej ulubionej techniki, bo dobrze się czuje we wszystkich. I nawet, co pokazała na wystawionych obrazach, próbuje łączyć akryl czy olej z pastelem, pociągają ją też kolaże. Nie potrafi też odpowiedzieć na pytanie, czym teraz się zajmie, jaki cykl przyjdzie jej do głowy. – *To się dzieje bardzo spontanicznie* – mówi. – *Wchodzę do pracowni i wtedy coś mnie zainspiruje, coś sprawia, że sięgam po pędzel...*

Stanisława Sierant prezentuje swój dorobek nie tylko na wystawach indywidualnych, także zbiorowych. Miała wystawy we Francji – w Paryżu i w zaprzyjaźnionym z Człuchowem Conches oraz w Niemczech – w Uslar i w Konstanz.

Nie tylko maluje, ale także zaszczepia malarską pasję, prowadząc warsztaty plastyczne z podopiecznymi MOPS, uczniami i przedszkolakami. Uczestniczy w plenerach, także zagranicznych, m.in. w Bułgarii, Francji i Szwajcarii. Jej prace można znaleźć w wielu instytucjach, muzeach i bibliotekach, a także w zbiorach prywatnych. Pani Stanisława jest znana także z gestów na rzecz lokalnej społeczności – nie odmówi podarowania na aukcję swojego obrazu, jeśli cel jest szlachetny.

Podczas otwarcia wystawy można było nabyć okolicznościowe wydawnictwo o jej twórczości i wpisać się do jej kroniki. Nie zabrakło pogawędek i gratulacji dla artystki.

Lawendowo

Z człuchowskich akcentów warto jeszcze odnotować jarmark lawendowy, na który chojniczanie mogli się wybrać 25 lipca do Człuchowa. To duża impreza, na której króluje lawenda. I to w różnej postaci – od woreczków zapachowych po pyszne wypieki z lawendowym zapachem czy smakiem. Jarmark wymyślił człuchowski Sabat Szefowych, a teraz organizuje go wraz z promocją miasta. Jednym z konkursowych wyzwań jest wystąpienie w lawendowym stroju i w tej kategorii zwyciężyła chojniczanka – Ludomiła Paczkowska z chojnickiej odnogi Sabatu.

Tekst i fot. Maria Eichler

Stanisława Sierant na chojnickim wernisażu

chojniczanin.pl Gazeta LOKALNA

52 świętych z chojnickiej bazyliki

Tego jeszcze o naszym gotyckim zabytku nie wiecie. Że zdobią go wizerunki świętych, to może tak, ale ilu ich jest i kim są, to już niekoniecznie. Benedyktyńskiej pracy ich policzenia i opisania podjął się dr Przemysław Zientkowski.

I tak powstał album, który jest pamiątką obchodów 25-lecia bazyliki mniejszej, a zarazem – co wynika z dedykacji autora – dwudziestolecia proboszczowania w tym kościele ks. Jacka Dawidowskiego. Pomysłodawcę dzieła wsparli Zbigniew Buława i Wojciech Wójcik, którzy wykonali zdjęcia wizerunków świętych. A całość jest wydana na dobrym papierze i w twardej oprawie.

Każdy grosz się przyda

Podczas promocji wydawnictwa 14 lipca w podziemiach kościoła gimnazjalnego ks. proboszcz Jacek Dawidowski chwalił mrówczą pracę autorów i dziękował im za trud jej podjęcia. – *Każdy grosz z tej publikacji się przyda* – mówił. – *Musimy wymienić instalację elektryczną i przeciwpożarową, zrobić dobre nagłośnienie i monitoring.*

W bazylice grasuje też intruz, który zagraża nie tylko kościelnym ławkom, żłobiąc w nich dziury. Kołatek „zjada" także organy, a to szkodnik, który upodobał sobie drewno i na walkę z nim trzeba by wydać kilkadziesiąt tysięcy złotych.

Przemysław Zientkowski zdradził kulisy powstawania albumu. Zainspirował go jeden ze znajomych – Grzegorz Łosiński, który wyznał, że chętnie by poczytał chojnickie „Żywoty świętych". W zidentyfikowaniu poszczególnych postaci pomagali „starzy" ministranci, do których zalicza się też sam autor. – *Wpuścić trzech facetów do bazyliki, to była odwaga* – śmiał się Zientkowski. I podkreślał, że pomagała mu również żona, a także Anna Kobus z Miejskiej Biblioteki Publicznej.

Od Jana Chrzciciela

Album otwiera patron bazyliki i miasta – św. Jan Chrzciciel. Okazuje się, że jego wyobrażenia są obecne w kościele aż w dziesięciu wersjach! Wszystkie zostały skrzętnie opisane i sfotografowane, a o świętym otrzymujemy wyczerpującą informację.

Podczas promocji była także okazja podziękować proboszczowi bazyliki. Uczynili to burmistrz Arseniusz Finster i radny miejski Bogdan Kuffel. Spotkanie poprowadził Grzegorz Szlanga.

Obecni mogli nabyć książkę i dostać autograf autora. Ustawiła się do niego kolejka. Tym, którzy jeszcze albumu nie mają, podpowiadamy, że można go kupić w biurze parafialnym i w Promocji Regionu Chojnickiego. Kosztuje 50 zł.

Tekst i fot. Maria Eichler

Kosznajderia także poetycka

Lokalna Grupa Działania Sandry Brdy wydała kolejną pozycję, która przybliża kulturę dawnych mieszkańców Kosznajderii. Tomik wierszy ks. Jana Behrendta rodem z Ogorzelin świadczy o tym, że i w literaturze Kosznajdrzy celowali wysoko.

Zbiór pt. „Marzenia dzieciństwa" został wydany w wersji dwujęzycznej – w oryginalnej po niemiecku i w tłumaczeniu na polski Wiesława Trzeciakowskiego. Nakład jest bibliofilski, więc warto się pospieszyć z nabywaniem tego czytelniczego rarytasu. – *To było dla nas odkrycie, że Kosznajderia potrafiła wytworzyć także własną literaturę* – mówiła 9 lipca w bibliotece podczas promocji prezeska LGD „Sandry Brdy" Grażyna Wera-Malatyńska. – *A wydobył te wiersze dr Jerzy Szwankowski.*

O komarze też

On też napisał przedmowę do zbiorku, a w czasie spotkania w bibliotece przedstawił sylwetkę autora. Jan Behrendt pochodził ze starej kosznajderskiej rodziny z Ogorzelin, był uczniem Królewskiego Gimnazjum w Chojnicach, studiował w Pelplinie, potem w Rzymie, tam też otrzymał święcenia kapłańskie. Był wikariuszem w Szwajcarii, później profesorem teologii moralnej w Pelplinie. Jakiś czas pracował na probostwie w Gdańsku, a potem w Pelplinie wykładał teologię i apologetykę. Miał polskie obywatelstwo, ale po 1920 r. wykładał po łacinie, bo polskiego nie znał jednak tak dobrze. Wiersze publikował rzadko, stąd kłopot z ich odszukaniem. Te, które udało się odnaleźć, na ogół mają charakter religijny i patriotyczny (ale raczej traktują o małej ojczyźnie niż o tej wielkiej). Z rzadka bywają takie jak ten o komarze, który zaczął bawić się w filozofa i przez to poniósł śmierć męczeńską. Widać tu, że nieobce było autorowi poczucie humoru...

Śpiewanie i czytanie

Ci, którzy przyszli do biblioteki, tym razem dostali zadanie bojowe, by zaśpiewać hymn Kosznajderii. Na szczęście z Haliną Majer i Teresą Śledź poszło nawet gładko, bo panie z domu kultury w Rytlu ze śpiewaniem są za pan brat. Drugim zadaniem było czytanie wierszy ks. Behrendta. Krzysztof Dziekan przy tej okazji zwrócił uwagę, jak ważna jest melodia wiersza, o czym swego czasu na wykładach z Gdańska przekonywał go Zbigniew Herbert, czytając omawiane przez siebie wiersze w języku oryginału. Więc i on pokusił się o przeczytanie obydwu wersji. Nie zabrakło pytań, m.in. o to, czy powstanie muzeum Kosznajderii (podobno rozmowy trwają) i czy dzieci w szkole mają zajęcia o historii swojej małej ojczyzny, a więc i o kosznajderskim wątku (w programie ich nie ma, ale jest sporo działań stowarzyszeń przybliżających temat).

Tekst i fot. Maria Eichler

Przemysław Zientkowski wpisuje dedykacje podczas promocji albumu

Grażyna Wera-Malatyńska z tomikiem wierszy ks. Jana Behrendta

Za co kochamy Korteza?

Szaro i ponuro, chmury nad charzykowskim amfiteatrem, ale każdy ma nadzieję, że deszcz nie lunie. Płonne, jak się okazuje, bo w niedzielę 7 lipca niebo nie jest łaskawe dla tych, którzy przyszli na koncert Korteza.

Najpierw stoimy w długachnej kolejce, żeby w ogóle wejść. Ochrona interesuje się nie tylko biletami, także plecakami i tym, co w nich jest. – A pani co tam ma, kamerę? – pyta jeden z ochroniarzy. Gdy dowiaduje się, że to TYLKO aparat fotograficzny, od razu oznajmia, że zdjęć robić nie wolno i nawet ma ochotę zarekwirować futerał wraz z zawartością. Macha ręką, gdy słyszy, że zdjęcia nie będą robione.

OK. Pierwsza bariera sforsowana. Druga – znaleźć miejsce, bo w środkowej części amfiteatru jest już tłoczno. Pod sceną jest kilka wolnych krzeseł, z oparciem na dodatek, więc ekstra. Siadamy. Na razie nie pada. Ale dwadzieścia minut przed koncertem zaczyna siąpić, potem coraz bardziej i bardziej, więc parasole i płaszcze przeciwdeszczowe idą w ruch. Już wiadomo, że jeśli tak potrwa dłużej, to koncert przynajmniej dla widzów i słuchaczy będzie w ekstremalnych warunkach.

Panie się uspokoją

Pod sceną dwie panie, wcale nie 18 plus, zaczynają robić show. Wywołują muzyków, wydzierają się tak, jakby to byli ich najlepsi kumple z podwórka. – *Panie się uspokoją* – mówi Kortez. Zaczyna koncert bez zbędnych ceregieli, jak to on, minimalistycznie. Po prostu gra i śpiewa. Komentarza nie ma, zero didaskaliów. Prawie każda piosenka jest dobrze znana i prawie każda wywołuje euforię. Klaszcze się trudno, bo ręce zmarznięte i mokre, ale gwiazda wieczoru czuje dobre fluidy. Przed bisem, na który skądinąd długo przyjdzie czekać, Kortez zapyta jeszcze, czy ludziom nie jest zimno i na tym kończy swoją interakcję z fanami.

A część z nich wędruje pod scenę, by pokołysać się w rytm transowej muzyki. To wywołuje reakcję z rzędów siedzących. – *Panie sobie stąd pójdą* – strofuje jeden z panów. – Korteza nie widzę, a nie chcę widzieć waszej dupy...Fanki są obrażone, zachęcają, by siedzący także wstali i pokołysali się razem z nimi. Niechętnie w końcu przenoszą się ciut dalej, ale na ich miejsce zaraz przychodzą kolejne.

Tylko bez lampy

Prawie wszyscy z komórkami w ręku, prawie wszyscy robią selfie, jakieś zdjęcia tego, co widać lub nie na scenie. Oficjalny komunikat ze sceny brzmiał bowiem, że zdjęcia można robić, ale bez lampy...

Deszcz padający raz mocniej, raz ustający specjalnie nie przerzedza widowni. Niektórzy opuszczają jednak koncert, jakby wyszli z kąpieli. O, mają nawet ręcznik na ramionach... W każdym razie dwie godziny minęły błyskawicznie, a kamiennej twarzy idola nie rozświetlił ani cień uśmiechu. Taki to jakby kontrast z jego piosenkami, w których najrozmaitszych uczuć jest sporo. I może właśnie za nie jest tak kochany...

Tekst i fot. Maria Eichler

Takie klimaty to tylko na koncercie Korteża

Po 20 latach Kaszubi zawitali do Chojnic

6 lipca miasto zaroiło się od gości. Ze wszystkich stron Kaszub ściągnęli mieszkańcy regionu, którzy docierali do nas czym się dało – autami, autokarami i kultowym pociągiem Transcassubia. A tym ostatnim podróżowało się z pewnością najciekawiej.

Jednak już na początku była mała wpadka, bo witający umawiali się na inną godzinę, a okazało się, że według rozkładu Transcassubia wjechała na peron wcześniej. Na dodatek gości przywitały czarne chmury i już za chwilę trzeba było wyjąć parasole. Pierwsze przemówienia na dworcu były więc dość krótkie, ale serdeczne. Zarówno burmistrz Arseniusz Finster, jak i prezes Zrzeszenia Kaszubsko-Pomorskiego Edmund Wittbrodt mieli nadzieję, że mżawka nie przerodzi się w potop... Potem zaczęła się ustawiać długa kolumna z transparentami miast, poprzedzona orkiestrą z Zapcenia. Kaszubom nie brakowało animuszu, intonowali piosenki, wymachiwali chorągiewkami i rozglądali się po trasie przemarszu.

Msza, muzeum, murawa

W bazylice mniejszej została odprawiona uroczysta msza św., którą celebrował pelpliński biskup pomocniczy Arkadiusz Okroj. Po duchowej zaprawie można już było pomaszerować do parku 1000-lecia, bo to tam koncentrowały się główne atrakcje tego dnia. Owszem, można było oglądać wystawy fotograficzne na rynku (arcyciekawa ściąga ze zjazdów autorstwa Aleksandra Knittera) i w ChCK, można było przejść się do Muzeum Historyczno-Etnograficznego i do Muzeum Janusza Trzebiatowskiego (o dziwo, i tu, i tam frekwencja była więcej niż przyzwoita), ale to parkowe przyjemności przyciągały tłumy. A więc kramy z jedzonkiem i piwem, stoiska z kaszubskimi specjałami już nie dla podniebienia (hafty, rzeźby, książki, stroje, gadżety, pamiątki etc.), promocyjne witryny stowarzyszeń i gmin, gdzie można się było o nich czegoś dowiedzieć. Chwytano więc broszury, pocztówki, długopisy i magnesy na lodówkę, żeby coś ze sobą przywieźć do domu.

Zasłużona Kaszubka

Na scenie były nie tylko mowy, ale także ważna uroczystość nadania tytułu zasłużonej obywatelki miasta Janinie Kosiedowskiej, obecnej prezesce ZK-P w Chojnicach. Nie zabrakło występów, a co niektórzy od razu ruszyli w tany. Gwiazdą wieczoru był wywodzący się z Brus zespół „Bubliczki", który pod wodzą Mateusza Czarnowskiego porwał publiczność. Jego energetyczne granie od lat budzi emocje i zagrzewa do tańca.

Zjazd to olbrzymi wysiłek logistyczny (pierwszy u nas był przed 20 laty), bo przyjęcie tylu gości to zadanie nie lada. Na szczęście referat kultury w UM i Promocja Regionu Chojnickiego zdały egzamin na piątkę. Nawet specjalną okolicznościową tablicę wmurowano na płycie rynku na pamiątkę tego wydarzenia bez zbędnego ociągania się.

Tekst i fot. Maria Eichler

Janina Kosiedowska dostała tytuł zasłużonej obywatelki miasta

Reklama

TWÓJ NOWY ADRES W CHOJNICACH

OSIEDLE NOWE GRUNOWO

502 400 292

biuro@toha.pl

www.toha.pl

@ToHaChojnice

ZAPRASZAMY DO BIURA SPRZEDAŻY MIESZKAŃ ul. Wyszyńskiego 10, Chojnice

chojniczanin.pl Gazeta LOKALNA

Koncerty organowe już na półmetku

Dobrze, że pomysł organisty z bazyliki mniejszej Przemysława Woźniaka nadal trafia na sprzyjający grunt i już po raz szósty mamy okazję uczestniczyć w VI Letnich Koncertach Organowych. W kościele gimnazjalnym gromadzą one miłośników muzyki poważnej.

Jako pierwsi wystąpili 7 lipca Bogusław Grabowski (organy) i Maciej Sikała (saksofon) i ci, którzy nie przegapili tego koncertu, wychodzili z zachwytem. Improwizowane „Kolory przestrzeni" odbiegały od tego, do czego słuchacze już przywykli, czyli do klasycznego organowego brzmienia, na ogół kojarzonego z Bachem. Ale cóż to była za uczta dla uszu! Jak pięknie korespondowały ze sobą instrumenty, jak świetnie brzmiał saksofon!

Solo

21 lipca fory miały tylko organy, na których zagrał Tomasz Drążkowski. Usłyszeliśmy utwory Pachelbela, Podbielskiego, Bacha, improwizację samego Drążkowskiego, dzieła Surzyńskiego, Gawthropa i Alaina. Był bis i były gorące oklaski dla muzyka.

Tak jak poprzednio obydwa koncerty miały odpowiednią oprawę, a więc słuchacze mogli się dowiedzieć czegoś więcej o wykonawcach, ale też o utworach. Do domu mogli zabrać minifolder z programem koncertu i informacją o artyście. Kto chciał, mógł nabyć płyty. Każdy z występów był nie tylko zapowiadany z ambony, ale też reklamowany za pomocą plakatów na mieście. Czyli wzorcowa promocja przedsięwzięcia, dzięki której chojniczanom utrwala się świadomość, że na takie koncerty mogą się wybrać. A na dodatek publiczność ma też możliwość oglądania artysty w trakcie gry dzięki przekazowi z kamery. Bo na chór nie wszyscy by weszli...

Sierpień też z muzyką

A ponieważ w sierpniu czekają nas kolejne emocje i wrażenia, więc anonsujemy – już **4 sierpnia** wystąpi dla nas Zespół Muzyki Dawnej z Bydgoszczy w składzie: ***Irena Filuś, Natalia Tyrańska*** – skrzypce barokowe, ***Weronika Kulpa*** – wiolonczela barokowa, ***Marek Przywarty*** – organy, klawesyn. A to nie koniec, bo **25 sierpnia** na organach zagra ***Bogdan Narloch***, na trąbce gorąco oklaskiwany w Chojnicach ***Roman Gryń.*** Czy i tym razem wyjdziemy oczarowani?

W każdym razie szykujmy się! Koncerty zawsze w niedzielę i zawsze o godz. 20. Naprawdę warto! Gwoli precyzji – zapraszają nas parafia pw. Ścięcia św. Jana Chrzciciela i Urząd Miejski w Chojnicach.

Tekst i fot. Maria Eichler

Tomasz Drążkowski – już po koncercie w kościele gimnazjalnym

Folklor, czyli wszystkie kolory tęczy

Od 24 lipca do 28 lipca trwał Międzynarodowy Festiwal Folkloru „Kaszubskie Spotkania z Folklorem Świata". Z koncertem inauguracyjnym w Wielu, a finałem w Brusach. I przystankiem w Chojnicach.

Ten przystanek wypadł 26 lipca, w upalny piątek. O godz. 14 na deptaku pojawiły się reprezentacje zespołów z różnych krajów i z różnych kontynentów – z Czech, Szwajcarii, Meksyku, Chile, Indii i rodzime – Kaszuby i Dworek Polski z Chojnic, Warszawianka i Grajewianie. Każda z narodową flagą i tabliczką z nazwą kraju, w strojach charakterystycznych dla jego kultury.

Smartfony poszły w ruch

Było więc kolorowo i rozmaicie. Bogato i skromniej, ale z uśmiechem i z szybkim nawiązaniem kontaktu z przechodniami. Jednych zapraszano do tańca, innych pozdrawiano machaniem ręki, częstowano przysmakami, czarowano pięknem strojów i tanecznych figur. Nic dziwnego, że na rynku ludzi było coraz więcej, bo każdy chciał zobaczyć i się zachwycić. Smartfony poszły w ruch, bo przecież taką egzotykę warto było uwiecznić... Już na rynku goście dali popis swoich umiejętności, ale właściwy koncert odbył się w fosie miejskiej.

To tu Roman Guzelak, prezes Promocji Regionu Chojnickiego oficjalnie powitał wszystkich w asyście starosty Marka Szczepańskiego, burmistrza Arseniusza Finstera i radnego sejmiku wojewódzkiego Leszka Bonny. – *Macie takie piękne stroje we wszystkich kolorach tęczy* – komplementował burmistrz Arseniusz Finster, życząc widzom świetnego koncertu, a gościom wielu wrażeń.

Przełamywać bariery

O to było nietrudno, bo festiwale od lat pokazują, jak różnorodna jest kultura rozmaitych krajów, jak się w nich śpiewa, tańczy, gra na instrumentach. A ponieważ odbiega to od kaszubskiego wzorca, z którym obcujemy na co dzień, więc nic dziwnego, że budzi ciekawość. W założeniach ma także integrować i pokazywać, że mimo że jesteśmy tak różni i mamy tak odmienne korzenie, to jednak jesteśmy w stanie się porozumieć, docenić swoją odrębność i współistnieć. Festiwale mają swój udział w przełamywaniu barier i stereotypów, w budowaniu więzi. Dzięki nim młodzi ludzie poznają się, nawiązują kontakty i uczą się poszanowania swoich tradycji.

Przypomnijmy, że idea narodziła się w Brusach za sprawą Władysława Czarnowskiego, założyciela zespołu Krebane. Od kilku lat festiwal jest jednak organizowany nie przez stowarzyszenie Krebane, a przez Centrum Kultury i Biblioteki w Brusach.

Tekst i fot. Maria Eichler

Na rynku było kolorowo i egzotycznie

Dbałość o komfort i bezpieczeństwo klientów naszą domeną!

Gwarancja
krótkiego przejazdu
sprawdzonymi trasami
bez przesiadek.

-> z adresu pod adres
-> konkurencyjne ceny
-> karty stałego klienta

Nie zapominamy
o pasażerach.
RUSZAJ Z NAMI!

chojnickibus@gmail.com

Znajdź nas na facebooku

Prowadzimy również wypożyczalnię samochodów i busów osobowych

TomiCars
BEZPIECZNIE I KOMFORTOWO
CHOJNICE
tel. +48 889 306 696

PRZEWÓZ OSÓB I PACZEK
Wyjazdy z Polski:
Wtorek, Czwartek, Niedziela
Powroty do Polski:
Środa, Piątek, Poniedziałek
Zabieramy osoby z:
- Kujawsko-Pomorskie - Pomorskie
- Zachodnio-Pomorskie
- Północne i Centralne Niemcy
- Holandia - Belgia - Luksemburg

Noc 25. Z poezją rzecz jasna

3 sierpnia od godz. 18 nie może was zabraknąć w fosie miejskiej. Każdy, kto kocha poezję i poetycką piosenkę, ma okazję się nimi nacieszyć w ten wyjątkowy sierpniowy wieczór i noc. A jest to już 25 Chojnicka Noc Poetów.

Impreza organizowana przez Urząd Miejski, Miejską Bibliotekę Publiczną i Chojnickie Centrum Kultury cieszy się powodzeniem nie tylko wśród piszącej braci, także u tych, którzy czytają wiersze i słuchają muzyki niekoniecznie spod znaku disco polo. Co roku w pierwszą sobotę sierpnia jest okazja spotkać nie tylko ludzi pióra, ale także gwiazdy teatru czy filmu, a także estrady.

Jeden wiersz

Na poetyckie spotkania we własnym gronie zjeżdżają się poeci ze wszystkich stron kraju. Biorą udział w warsztatach i konkursach, a kulminacyjnym punktem ich spotkań jest oczywiście wspólne przeżywanie wieczoru w fosie. To oni są najbardziej krytycznymi odbiorcami werdyktu jury w Ogólnopolskim Konkursie Jednego Wiersza, który co roku ogłasza Miejska Biblioteka Publiczna, bo to oni mają najlepszy słuch do wierszy. Z niecierpliwością czekają też na prezentację tekstów jurorów, w tym roku będą to Krzysztof Kuczkowski, Przemysław Dakowicz i Jarosław Jakubowski. Nagrodzone i wyróżnione wiersze będzie można poczytać w okolicznościowym tomiku, który towarzyszy Nocy niemal od samego początku. Zaś w kramie biblioteki do zdobycia będą zbiory innych autorów, gości Nocy.

W hołdzie Kołakowskiemu

A kogo zobaczymy na scenie? Z aktorów będą to Joanna Szczepkowska, Olga Sarzyńska i Jerzy Schejbal, z wykonawców poezji śpiewanej i zbliżonych gatunkowo utworów – zespół Małe Kino, kapela Hanny Wójciak i Teatr Piosenki z Wrocławia. Ten ostatni wystąpi z widowiskiem w hołdzie zmarłemu przed rokiem wybitnemu kompozytorowi i autorowi tekstów Romanowi Kołakowskiemu, który zdążył być w Chojnicach z kameralnym recitalem i ze spektaklem poświęconym Stachurze i Cohenowi.

Wieczorne występy poprowadzą Magdalena Kosobucka i Marzena Sękowska. Miejmy nadzieję, że dopisze pogoda, bo to ona jest też jednym z bohaterów Nocy. Co prawda było już tak, że w czasie jej trwania lało jak z cebra, ale to nie odstraszyło fanów poezji. Jednak milej byłoby słuchać i oglądać bez konieczności otwierania parasoli i opatulania się w przeciwdeszczowe kurtki. Niestety, nadal nie mamy dobrych wieści w sprawie modernizacji fosy miejskiej, więc warto zabrać ze sobą poduchy czy kocyki, bo na siedziskach, jakie są obecnie w fosie, kręgosłupy dostaną w kość. A o zadaszeniu widowni też nadal nie ma mowy.

Tekst i fot. Maria Eichler

W ubiegłym roku bawili nas na Nocy m.in. Maja Barełkowska i Piotr Cyrwus

Podpisano umowę na zaprojektowanie budynku dworca kolejowego

22 lipca w Urzędzie Miejskim w Chojnicach podpisano umowę na wykonanie projektu „Renowacji elewacji budynku dworca kolejowego wraz z jego przebudową i zagospodarowaniem terenu wokół". Projekt za kwotę 507 tys. zł w terminie do 22 września 2020 r. wykona konsorcjum firm, którego liderem jest firma STUDIUM Sp. z o.o. Sp. k. z Warszawy.

Renowacja elewacji (zgodnie z wytycznymi konserwatorskimi) przywróci świetność zewnętrzną budynkowi. Natomiast planowana przebudowa oraz zmiana sposobu użytkowania pomieszczeń ma na celu dostosowanie walorów użytkowych budynku do aktualnych potrzeb oraz przepisów.

W ramach projektu przewiduje się również plac przed budynkiem dworca kolejowego przeznaczyć na drogę dojazdową do budynku i terenu za budynkiem, ścieżkę rowerową, chodniki oraz miejsca postojowe dla samochodów osobowych oraz parking dla rowerów.

Tekst i foto: UM w Chojnicach

„Bareizm" po Chojnicku

Dobiega do końca budowa najnowszej chojnickiej ulicy. Fragment który ma połączyć ul. Subisława z Towarową ma już położoną ostatnią warstwę asfaltu. Wykonano piękne zatoki, ścieżki rowerowe i infrastrukturę, w tym nowe oświetlenie. Pięknie? No prawie. Niestety nowa ulica kończy się „w polu", a dokładnie 50 m. przed skrzyżowaniem Subisława i Żwirki i Wigury i na razie nigdzie nią nie pojedziemy. Skrzyżowanie i łącznik wykona inna firma, w innym przetargu, w innym terminie. Genialne rozwiązanie???

Reklama

BANK SPÓŁDZIELCZY W CHOJNICACH
ul. Kościuszki 23 • 89-600 Chojnice

Chojnice: ul. Kościuszki 23 • tel. 52 396 52 60
ul. Modra 4 • tel. 52 334 06 33

kredyt
3,95%

Przykład reprezentatywny dla wariantu 5.070 zł na 12 miesięcy. Informacje zostały podane na podstawie reprezentatywnego przykładu z dn. 16.04.2018 r.
· **Całkowita kwota kredytu** (bez kredytowanych kosztów 5.070 zł) · **Liczba rat:** 12 - tj. 11 rat po 431.64 i ostatnia wyrównująca rata w kwocie 431,66 zł
· **Oprocentowanie stałe:** 3,95% · **RRSO** 16,74 % · **Całkowita kwota do zapłaty** 5.483,90 zł · **Całkowity koszt kredytu** 413,90 zł (prowizja: 304,20 zł, odsetki: 109,70 zł).
Ostateczne warunki kredytowania zależą od wiarygodności kredytowej Klienta oraz wyboru daty wypłaty i daty płatności pierwszej raty kredytu.

chojniczanin.pl
Gazeta LOKALNA

Kobiety Wolności w Gdańsku

Chojniczanka Anna Eichler jest autorką koncepcji muralu na przystanku Pomorskiej Kolei Metropolitalnej w Gdańsku Strzyży. W projektowaniu pomagała jej koleżanka z warszawskiej Akademii Sztuk Pięknych Sabina Twardowska.

Pomysł zrodził się w PKM, a zyskał wsparcie marszałka województwa pomorskiego Mieczysława Struka. Merytorycznie artystkom pomagało Europejskie Centrum Solidarności, zaś mecenat nad całością przyjęła Gazeta Wyborcza, a konkretnie jej sobotni dodatek Wysokie Obcasy, wcześniej już angażujący się w podobne projekty na murach, które dotyczyły kobiet. Tych bardzo dzielnych, ale wciąż stojących nie w pierwszym szeregu, czasami nieco zapomnianych albo wręcz przeciwnie, takich jak Kora, która wysoko trzymała sztandar wolności i walczyła o prawa kobiet do samostanowienia.

Malowaniem zajęła się pierwsza kobieca agencja muralowa Redsheels, w której pracuje także Anna Eichler. Już w Gdańsku warszawianki musiały skorzystać z pomocy miejscowych sił, studentek ASP, bo same nie dałyby rady. W końcu chodziło o powierzchnię 400 m kw. i cztery filary!

Wyszły z cienia

Na czym polega niezwykłość tego muralu? Najpierw na odkryciu prostego niby faktu, że to również kobietom zawdzięczamy transformację ustrojową w Polsce, bo to również one były w „Solidarności", a jeśli nawet nie były, to dzięki ich zaangażowaniu w dom, pieluchy, zakupy, etc. panowie mogli spotykać się, dyskutować, kolportować ulotki i przygotowywać się do obalenia komuny. – *Ja się dowiedziałam, że najlepiej byłoby, gdyby na tych filarach umieścić kilka postaci* – mówiła w wywiadzie dla „Wyborczej" Anna Eichler. – *Zafrapowało mnie, dlaczego kilka i na jakiej zasadzie je wybierzemy? Od razu pomyślałam, że możemy wyjść od kilku kobiet, ale na końcu to musi być tłum! I tak to zaprojektowałam.*

Po drugie, mural niesie bardzo aktualny przekaz, wyłuszczony nie tylko poprzez przywołanie wizerunków konkretnych pań, ale także poprzez hasła typu Kobiety wiedzą, co robią, cytaty, wiersze i główny leitmotiw – napisany solidarycą tytuł Kobiety wolności.

Kolor i łzy

- To wszystko jest bardzo kolorowe i radosne – mówił 5 lipca podczas uroczystości „otwarcia" muralu Mieczysław Struk. – *I ja się bardzo cieszę z tego, że mamy tu właśnie taką lekcję historii.*

Podczas przecięcia wstęgi spotkały się bohaterki tamtych czasów, a także ich bliscy. Były łzy, przyglądanie się malunkom, rzucanie się sobie w ramiona. Dziś panie stoją po różnych stronach barykady, ale jak to wyznała Ewa Ossowska, może jest jeszcze nadzieja, żeby zrobić coś razem ponad podziałami. /red./

Anna Eichler na tle muralu w Gdańsku Strzyży

PUB KOLEJARZ
Chojnice, Lichnowska 1, tel. 696637142
Organizujemy imprezy okolicznościowe
– urodziny
– imieniny
– polterabend
– spotkania koleżeńskie

1/2 LITRA PIWA ZAWIERA 25 GRAMÓW CZYSTEGO ALKOHOLU ETYLOWEGO
SPRZEDAŻ ALKOHOLU OSOBOM DO LAT 18 JEST PRZESTĘPSTWEM

SKLEP Z % „ŹRÓDEŁKO"
Szeroki wybór, promocje
ZAPRASZAMY !!!
Dworcowa 26/6 Chojnice

Anna Żmich

dobry trop

„Wakacje z psem, część 2"

Poprzedni numer zabrał nas m.in. do „Serca Kaszub" – Wdzydz Kiszewskich. W tym numerze trochę szerzej o ośrodkach wypoczynkowych w naszej okolicy, w których nasi pupile są mile widziani, a i dla opiekunów przewidziano masę atrakcji.

Ośrodek Wypoczynkowy „Leśna Dolina" usytuowany jest w samym centrum Wdzydz, w sąsiedztwie przystani żeglarskiej oraz kąpieliska. Zajmuje teren ponad 2 hektarów, jest ogrodzony i strzeżony. Wśród zieleni i drzew sosnowych znajdziemy 13 uroczych drewnianych domków letniskowych oraz spore pole kempingowe zarówno dla namiotów, jak i przyczep kempingowych. Do dyspozycji wypoczywających oraz gości na terenie „Leśnej Doliny" czynny jest punkt gastronomiczny, Internet, wi-fi, a także atrakcje takie jak: przystań żeglarska, rejsy po Jeziorach Wdzydzkich, wieża widokowa, wypożyczalnia sprzętu wodnego i kąpielisko (do jeziora zaledwie 30 metrów). Cały obiekt jest ogrodzony, dla dzieci jest plac zabaw. Ośrodek jest czynny od maja do sierpnia i jest przyjazny małym i średnim psom.

Zdjęcie: Ośrodek Wypoczynkowy Leśna Dolina

Drugi na naszej mapie jest **Ośrodek Wypoczynkowy „Omega"** na południu Kaszub (Przywidz). To najlepsze miejsce, jeśli szukacie wypoczynku w ciszy i spokoju. Ośrodek oferuje przytulne domki letniskowe, pozwalające odetchnąć na łonie natury, a domki czynne są cały rok. Okolice ośrodka to malownicze lasy morenowe, stanowiące idealne miejsce na piesze wycieczki – znajdziemy tu specjalnie przygotowane szlaki o różnym stopniu trudności. Ośrodek oferuje także możliwość wypożyczenia rowerów, rowerków wodnych, kajaków oraz park linowy i kule wodne. Można tam także skorzystać z rosyjskiej odmiany sauny, tzw. bani rosyjskiej i oczyścić organizm (kąpiel w parze wytwarzanej przez polewanie wody na rozgrzane kamienie). Ośrodek czynny jest cały rok i zaprasza także naszych milusińskich.

Kompleks Wypoczynkowy „Zacisze" położony jest w pobliżu niewielkiej wsi Okoniny Nadjeziorne w Borach Tucholskich nad Jeziorem Okonińskim. To ośrodek oferujący bliskie obcowanie z przyrodą i odpoczynek na świeżym powietrzu, szczególnie dostosowany do potrzeb rodzin z dziećmi, miłośników ciszy, spokoju, grzybobrania oraz opiekunów zwierząt. Ogrodzony teren, zajmujący 15 hektarów znajduje się nad samym brzegiem jeziora, a domki letniskowe – w lesie sosnowym. Do dyspozycji gości są tutaj: duży plac zabaw dla dzieci, kąpielisko z piaszczystą plażą, restauracja nad samym jeziorem serwująca lokalne potrawy i ciasta domowej roboty. Jest także wypożyczalnia sprzętu sportowego (kajaki, rowery wodne, łodzie wiosłowe, deski surfingowe itp.) oraz sprzętu turystycznego (rowery, piłki, leżaki, grille, hamaki itp.), jak również 4 korty tenisowe, stoły bilardowe i stoły do tenisa, boisko wielofunkcyjne, siłownia na świeżym powietrzu, sauna oraz suszarnia grzybów. Jeśli nie chcecie mieszkać w domku, „Zacisze" oferuje 2 pola kempingowe / namiotowe nad samym jeziorem, o pierwszej klasie czystości wody. Istnieje możliwość podłączenia do prądu, jednak na polu nie wolno parkować samochodów (na terenie ośrodka jest parking niestrzeżony do dyspozycji gości). W pobliżu znajdują się sanitariaty (prysznice, łazienki, wc oraz zmywalnia naczyń) i wszelkie udogodnienia, o których pisałam wcześniej (plac zabaw, restauracja, sklepik oraz wypożyczalnie sprzętu wodnego i rekreacyjnego).

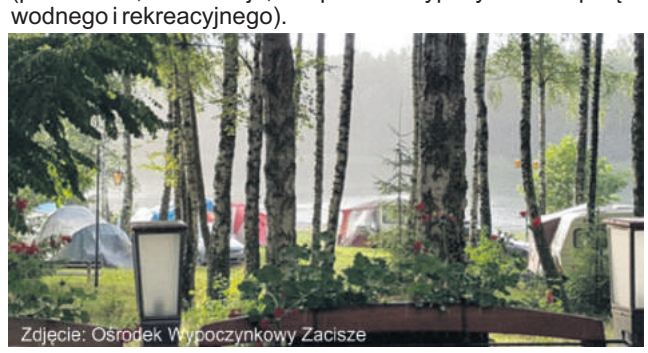

Zdjęcie: Ośrodek Wypoczynkowy Zacisze

Znacznie bliżej niż godzina jazdy od Chojnic znajduje się znana niemal wszystkim Chojniczanom przepięknie odrestaurowana **Osada Swory w Małych Swornegaciach** – esencja piękna i bogactwa kaszubskiej przyrody i historii. Na rozległym terenie Osady prócz miejsc noclegowych w drewnianych przytulnych domkach znajduje się również wygodne pole namiotowe, plaża z własnym pomostem, tenis stołowy, plac zabaw oraz boisko do siatkówki i piłki nożnej. Istnieje możliwość wypożyczenia sprzętu wodnego i rekreacyjnego (m.in. kajaki, łodzie wiosłowe, deski SUP czy rowery górskie), oraz skorzystania z profesjonalnej wędzarni oraz pieca do pieczenia chleba. Osada Swory leży w pięknym sąsiedztwie Parku Narodowego Bory Tucholskie oraz Strugi Siedmiu Jezior. Struga Siedmiu Jezior to unikatowe zjawisko hydrologiczne, będące jedną z osobliwości przyrodniczych Pojezierza Pomorskiego. Jest to niewielka rzeka (13,9 km), łącząca siedem jezior rynnowych. Swój początek bierze z jeziora Ostrowitego a wpada do Jeziora Charzykowskiego, jest więc jako dopływ Brdy ciekiem III rzędu w dorzeczu Wisły. Rocznie tym ciekiem odpływa ok. 25 mln m3 wody, co stanowi blisko 60% wód retencjonowanych przez Park.

Do innych atrakcji w sąsiedztwie Osady Swory należy niewątpliwie tzw. **„Kaszubska Marszruta" –** system szlaków rowerowych rozciągających się na terenie powiatu chojnickiego. Trasy liczą łącznie ok. 200 km, w tym ścieżki wytyczone w bezpiecznej odległości od szosy. System ścieżek i szlaków pozwala w atrakcyjny sposób zwiedzić najciekawsze miejsca regionu pod względem przyrodniczym, kulturowym i historycznym, stanowiąc jednocześnie infrastrukturę turystyczną: tablice informacyjne, przystanki rowerowe, kładki, mosty, leśne parkingi. W ramach struktury turystycznej warto wybrać się także do Kaszubskiego Domu Rękodzieła Ludowego w Swornychgaciach, który pełni rolę centrum kultury regionalnej. Można w nim obejrzeć wiele ekspozycji, pamiątek z terenu Swornychgaci i okolic, a także wziąć udział w kiermaszach i jarmarkach rękodzieła ludowego, promujących kulturę Kaszub. Wybierając się do na przejażdżki pamiętajmy, że w Małych Swornychgaciach czeka na nas most zwodzony otwierany w godzinach: 10:00, 12:00, 16:00 oraz 19:00 w okresie od maja do września. Czas otwarcia – 20 min. Ośrodek Osada Swory akceptuje odpłatnie tylko małe psy i jest otwarty dla wczasowiczów przez większość roku.

Zabierając psa na wakacje, pamiętajcie o kilku ważnych rzeczach. Do większości parków krajobrazowych w Polsce można wprowadzać psa na smyczy (i/lub w kagańcu), natomiast w Parku Narodowym Bory Tucholskie istnieje całkowity zakaz wprowadzania psów poza tzw. „drogą pilską" Bachorze – Owink, oraz cumowiskiem łodzi wędkarskich w Bachorzu.

Jako właściciele psów, ponosicie pełną odpowiedzialność za zachowanie swojego psa. Kiedy Wasz pies podróżuje z Wami, pamiętajcie więc, by przed wyjazdem upewnić się, że zabraliście książeczkę zdrowia psa z jego aktualnymi szczepieniami, znane mu legowisko/kocyk oraz woreczki na odchody i koniecznie, ochronę antykleszczową (krople na kark, obroża itp.). Pamiętajcie o dobrych manierach odwiedzając ośrodki wypoczynkowe z psem – poinformujcie obsługę przy składaniu rezerwacji, że zamierzacie przyjechać z psem, sprzątajcie odchody po Waszych psiakach, a na terenie ośrodka prowadźcie psa na smyczy i wyprowadzajcie w wyznaczonych miejscach.

Na szlak koniecznie zabierajcie ze sobą wodę dla psa i leki, jeśli takie regularnie zażywa. Jeśli to możliwe, zapakujcie też apteczkę, w której powinny znaleźć się: jałowe gaziki do dezynfekcji lub przetarcia skaleczenia oraz jałowy bandaż. Do dezynfekcji możemy wykorzystać wodę utlenioną, spirytus salicylowy bądź gotowe gaziki nasączone preparatem dezynfekującym. Przydatnymi narzędziami okażą się narzędzia do usuwania kleszczy, pęseta (do usunięcia np. kolca czy szkła z opuszki łapy), nożyczki oraz leki dla psa takie jak węgiel czy psi probiotyk (podajemy w przypadku zatruć lub biegunki) czy tabletki weterynaryjne o działaniu przeciwbólowym i przeciwzapalnym (na wypadek gorączki, stłuczenia, bólu). Pamiętajmy jednak, że takie leki stosujemy tylko w momencie, kiedy wizyta u weterynarza jest utrudniona. Pod żadnym pozorem nie podawajmy psu ludzkich leków, gdyż mogą mu bardzo zaszkodzić.

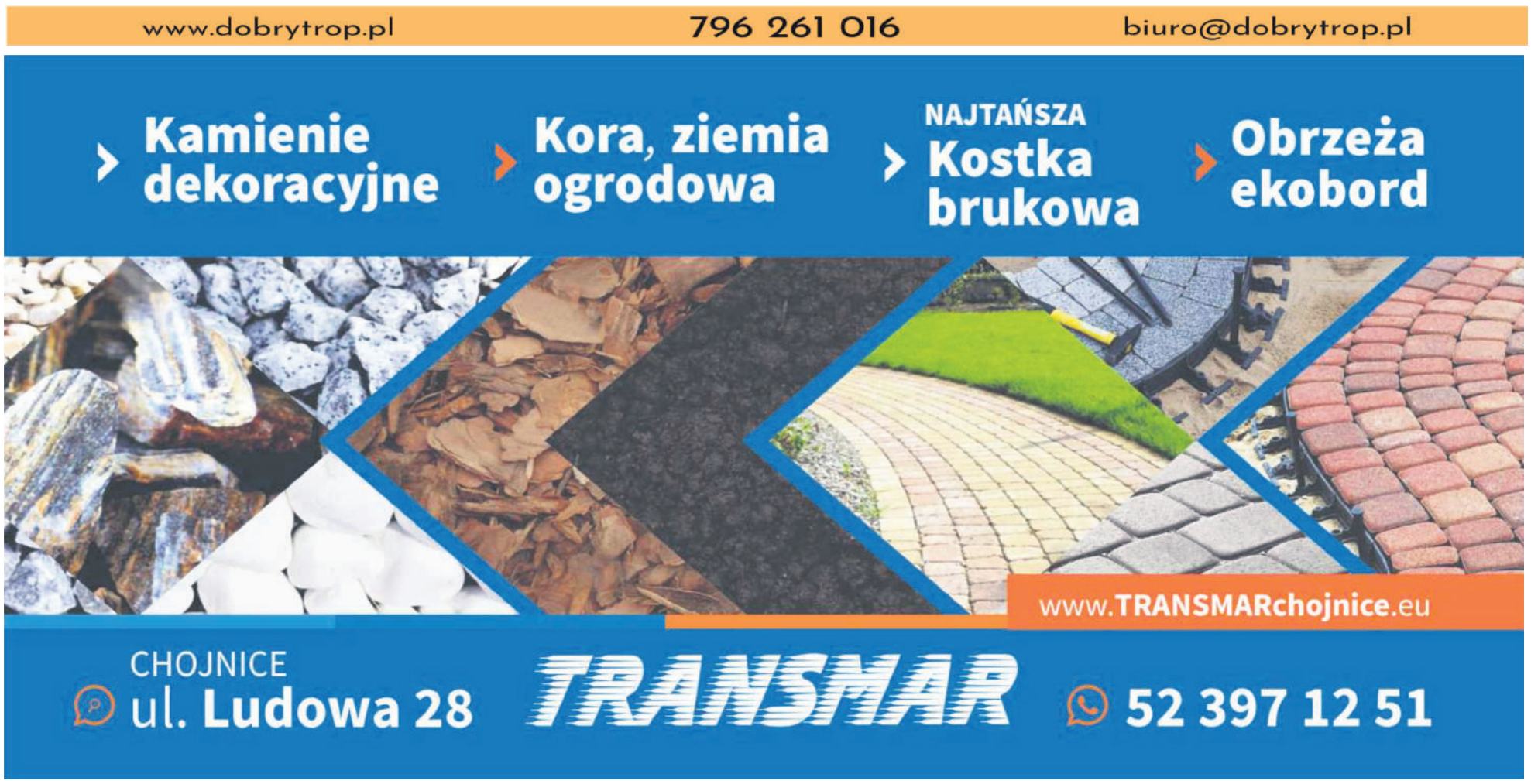

chojniczanin.pl
Gazeta LOKALNA

ŚWIĘTO POWIATU CHOJNICKIEGO

- PARK TYSIĄCLECIA
- FOSA MIEJSKA
- STARY RYNEK
- MODRAK

23- 25.08.2019 R

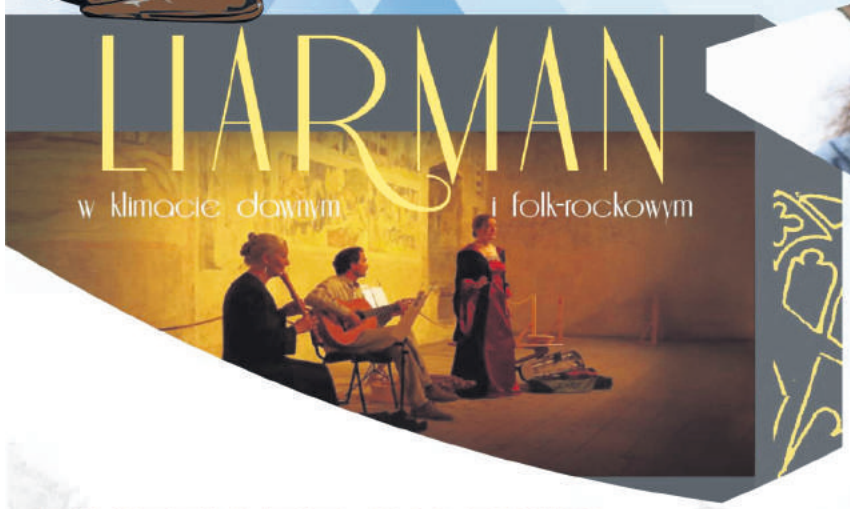

PIĄTEK 23.08.2019

9.00 - Chojniczanka z Powiatem – Turniej piłkarski - Boisko Modrak

SOBOTA 24.08.2019

10.00 - 13.00 - V Rajd Rowerowy Kaszubskiej Marszruty - gość specjalny Mieczysław Nowicki - dwukrotny medalista olimpijski oraz dwukrotny medalista Mistrzostw Świata. Start - Stary Rynek, Meta – Park Tysiąclecia
13.30 - 19.00 - występy artystyczne, konkursy sportowe (wyścigi kajakowe, biegi), zabawy – Park Tysiąclecia
19.00 - 20.00 - występ zespołu LIARMAN – dawna muzyka z Średniowiecznej Europy – Park Tysiąclecia
20.00 - 21.30 - „Oblężenie Chojnic" – Fosa Miejska
21.30 - Koncert zespołu BRATHANKI – Park Tysiąclecia

NIEDZIELA 25.08.2019 POMORSKI DZIEŃ AKTYWNEGO SENIORA

12.00 - Uroczysta Msza św. w Bazylice Mniejszej w Chojnicach
12.45 - Przemarsz gości na Stary Rynek
13.00 - Powitanie, przemowy, dekoracje nagrodzonych
13.30 - Międzypokoleniowe Koncerty dla Seniorów
Big Band – Największe przeboje Glena Millera
Pokazy Mistrzowskiej Szkoły Tańca – Czarna Mamba
15.00 - Turnieje i Konkursy dla Seniorów z Pomorza
16.15 - Koncert Grupy Z Górki z Malborka „Prawdziwych Cyganów już nie ma"
16.30 - KGW Lichnowy-Kabaret Niezapominajka „Walduś się żeni"
17.00 - Grupa Teatralna z Wejherowa Srebrna Nitka w sztuce „Bezludna Wyspa"
17.40 - Chór Ziemi Chojnickiej Astry z koncertem „Najlepsze dla Seniora"
18.00 - Recital Jadwigi Szufrajdy – Największe Przeboje Muzyki Polskiej
18.15 - Pavarotti, Domingo, Carreras – Największe Przeboje Muzyki Operowej i Operetkowej na żywo
19.00 - Zakończenie

PROMOCJA REGIONU CHOJNICKIEGO

Partner MANUFAKTURA Bagietka MISTRZOWSKICH WYPIEKÓW

LEGO®
Stary Rynek
Chojnice
10 sierpnia
11.00 - 19.00
Zbuduj z nami
MiASTECZKO LEGO®
LEGO®
-10%
RESLER
JUNIOR
Urodzinowe
Promocje
5 urodziny Resler Junior
Konkursy z atrakcyjnymi nagrodami!
Stary Rynek 22 · Chojnice · reslerjunior.pl · www.fb.com/reslerjunior
©2019 The LEGO Group. All rights reserved.

chojniczanin.pl Gazeta LOKALNA

System Indywidualnej Segregacji Odpadów propozycją dla mieszkańców niesegregujących śmieci

Temat związany z segregacją odpadów komunalnych to w ostatnim czasie niemalże temat numer jeden. Nasza Planeta tonie w śmieciach i niestety sami do tego doprowadzamy. Według raportu Banku Światowego What a Waste 2.0 opracowanego przez Tokyo Development Learning Centre, świat wytwarza rocznie 2 miliardy ton komunalnych odpadów stałych, przy czym co najmniej 33% z nich nie jest zarządzanych w sposób bezpieczny dla środowiska. Ponadto tylko 13,5% odpadów globalnych podlega recyklingowi. Jak alarmuje Bank Światowy, w ciągu trzydziestu lat ilość odpadów wzrośnie do 3,76 mld ton. Dla porównania przeciętny Polak wytwarza średnio ponad 300 kg odpadów rocznie. Raport podkreśla, że największą kategorią odpadów są globalne odpady spożywcze i odpady zielone: odpady organiczne stanowią niemal połowę całkowitej masy globalnych odpadów. Pozostałe odpady to te nadające się do recyklingu, czyli plastik, papier, metal oraz szkło. Te dane są zatrważające, jednak jeszcze bardziej przeraża widok śmieci na plażach, w lasach, parkach i wszystkich innych miejscach użyteczności publicznej.

Duża odpowiedzialność za prawidłową segregację odpadów komunalnych spoczywa na samorządach. To właśnie gminy wymagając od mieszkańców właściwego postępowania ze śmieciami zapewniają do niego warunki, np. tworząc miejsca, w których można pozbyć się odpadów. Jedno jest pewne. Jako samorząd i jako społeczeństwo nie możemy przyglądać się problemowi z boku, tylko musimy zacząć działać.

W samych Chojnicach – według stanu złożonych deklaracji – odpadów nie segreguje ok. 40% mieszkańców. Wynika to m.in. z braku wiedzy, zbyt małej ilości odpowiednich pojemników, no i z lenistwa. Biorąc pod uwagę fakt, że problem z segregacją odpadów istnieje przede wszystkim w zabudowie wielorodzinnej, postanowiliśmy zaprosić do Chojnic (25 lipca) przedstawicieli firmy T4B, która jako pierwsza w Europie wprowadziła innowacyjny system segregacji odpadów.

Firma zastosowała na jednym z osiedli w Ciechanowie System Indywidualnej Segregacji Odpadów T-Master ELMO (Elektroniczny Licznik Miejskich Odpadów) obejmując swym zasięgiem prawie 400 rodzin. Eksperyment polegał na tym, że w trzech dogodnie usytuowanych lokalizacjach zamontowane zostały pojemniki na odpady. To nie były jednak zwykłe pojemniki, tylko inteligentne obudowy standardowych koszy obecnych na wszystkich osiedlach, które ważyły wyrzucone do nich odpady. Dostęp do nich mieli jedynie mieszkańcy osiedla, którzy za pomocą kodów kreskowych na workach mogli odblokowywać klapy poszczególnych pojemników. W pierwszym miesiącu funkcjonowania systemu na badanym obszarze osiągnięto współczynnik segregacji śmieci na poziomie 48%. Zdaniem przedstawicieli firmy, rozwiązanie to ma stanowić podstawowe narzędzie dbania o środowisko naturalne i pogłębianie naszej świadomości, że oddawanie posegregowanych odpadów opłaca się każdemu, m.in. dlatego, że ponosimy wtedy niższą opłatę za odbiór odpadów. Program pilotażowy był dobrowolny i bezpłatny. Został zrealizowany przy współpracy Gminy Miejskiej Ciechanów, TBS, Przedsiębiorstwa Usług Komunalnych, Miejskiego Ośrodka Sportu i Rekreacji, Ciechanowskiego Ośrodka Edukacji Kulturalnej oraz Wspólnoty Mieszkaniowej.

W lipcu przyszłego roku pojemniki zostaną zamontowane w kilku zainteresowanych tematem gminach. Czy również w Chojnicach? Tego jeszcze nie wiemy. Niewątpliwie pomysł zaprezentowany przez firmę T4B jest innowacyjny i ciekawy. Dlatego planujemy jesienią tego roku wspólny wyjazd z radnymi do Ciechanowa, aby na żywo zobaczyć jak system się sprawdza, porozmawiać z mieszkańcami o ich odczuciach, określić koszty funkcjonowania systemu i wtedy zdecydujemy czy warto w to rozwiązanie inwestować, czy lepiej szukać czegoś innego.

Na zakończenie – pozostając w temacie ochrony środowiska - kilka słów na temat deszczówek.

Dnia 22 lipca br. podpisałem cztery umowy na realizację kolejnych zakresów związanych z budową kanalizacji deszczowej na terenie miasta Chojnice. Dwie z firmą WOKOP Wojciecha Drewczyńskiego: na budowę deszczówki na Alei Brzozowej oraz ul. Prochowej, Bielickiej, Ducha Św. Łąkowej, Okrzei, Kasprzaka, Sobierajczyka, Goedtke, Sępoleńskiej i Looka (umowa trójstronna z udziałem Powiatu Chojnickiego) oraz na budowę kanalizacji deszczowej wraz z odwodnieniem i odtworzeniem nawierzchni ul. Subisława, Sambora i Dąbrowskiego, a także umowę z Przedsiębiorstwem Robót Melioracyjnych i Ochrony Środowiska „EKOMEL" na budowę deszczówki i odtworzenie nawierzchni ul. Parkowej, pl. Niepodległości, Sukienników i Okrężnej oraz umowę z konsorcjum firm: EKOMEL, Instal i Marbruk na budowę kanalizacji deszczowej z odwodnieniem i niezbędną przebudową ul. Grunwaldzkiej.

13 sierpnia nastąpi otwarcie ofert na budowę ziemnego zbiornika retencyjnego „Sobierajczyka" wraz z infrastrukturą towarzyszącą, dobudowę zastawek sterujących na zbiornikach retencyjnych w parku 1000-lecia, przebudowę rowu „południowego" i „S-J".

Łączny koszt wykonania wszystkich inwestycji związanych deszczówkami szacowany jest na 90 mln zł. Inwestycje zostaną zrealizowane do września 2022 roku.

Burmistrz Arseniusz Finster

foto: t-master.pl.

Reklama

URBANIAK INWESTYCJE

GAZETĘ WSPIERA FIRMA URBANIAK INWESTYCJE

proponujący **nowe mieszkania**
w **Chojnicach**, **Szczecinku** i **Kościerzynie**.

www.UrbaniakInwestycje.pl

ZDANIEM OPOZYCJI

Bartosz Bluma

Wakacyjne spostrzeżenia

Trwają wakacje! Uczniowie są już na półmetku wypoczynku. Pracujący korzystają z urlopów i spoglądają na prognozy pogody, która jak zwykle jest trudna do przewidzenia. Sezon urlopowy również w lokalnym samorządzie, gdzie w lipcu nie odbyła się sesja Rady Miejskiej. To dobry czas na podzielenie się z Państwem moimi kilkoma (z racji ograniczeń tego felietonu) spostrzeżeniami dotyczącymi rowerzystów i infrastruktury rowerowej w naszym mieście.

Od najmłodszych lat jestem użytkownikiem roweru. Do tej formy rekreacji zachęcił mnie ojciec, a teraz ja próbuję również zachęcać dzieci. Chętnie, w ciągu całego roku, wsiadam na rower i jeżdżę po regionie. Nie raz już przejechałem dłuższe trasy w różnych regionach Polski. Na początku sierpnia będę uczestniczył w Rowerowej Pielgrzymce z Chojnic do Częstochowy. Ten około pięciuset kilometrowy trud ni jak ma się jednak do pielgrzymki rowerowej, którą w dniu 28 lipca ukończyła czwórka pielgrzymów na trasie: Łeba - Santiago de Compostela w Hiszpanii. W tej grupie jechały dwie osoby z naszego miasta, wśród nich Ks. Janusz Chyła Proboszcz Parafii MBKP w Chojnicach. Jechali przez 28 dni i przemierzyli łącznie ok 3,5 tys. km. Nie obyło się bez niespodzianek, jak choćby tej, kiedy ukradziono im dwa rowery. Ale nie to jest tematem mojego felietonu. Zastanawiam się od wielu lat dlaczego w Chojnicach rower nie stał się powszechnym środkiem lokomocji, chociażby przez kilka miesięcy w roku. Czego brakuje?

Mamy wytyczone drogi dla pieszych i rowerzystów, mamy w centrum miasta wiele miejsc parkingowych dla rowerów. W ostatnim czasie nawet Starosta Chojnicki wynagradza dodatkowo osoby przyjeżdżające do pracy na rowerach. I mimo, że z roku na rok rowerzystów przybywa, to jednak cały czas daleko nam do upowszechnienia roweru jako środka transportu, tak jak to jest choćby w Trójmieście.

W czym tkwi problem? Według mnie tkwi on w szczegółach i braku ogólnego planu wykorzystania komunikacji rowerowej w mieście. Dlaczego brakuje planu? Uważam, że sieć dróg pieszo-rowerowych w mieście powstaje często w sposób chaotyczny. O ile dobrze, że regułą jest to, że przy projektowaniu lub modernizacji ulic umieszcza się w ich ciągu drogę rowerową, to problemem pozostaje to, że robi się to niejako na siłę. Zapomina się często o tym, jak powinna ona być prawidłowo zaprojektowana i wykonana. Często rozwiązania stworzone zza biurka nie sprawdzają się w rzeczywistości. Drogi rowerowe w Chojnicach powstają jako wspólne drogi dla pieszych i rowerzystów. To od samego początku determinuje, że pieszy, zgodnie z prawem, zawsze będzie tam miał pierwszeństwo przed rowerzystą. Przez to tworzona infrastruktura wymusza wiele kompromisów, zazwyczaj niekorzystnych dla rowerzystów.

Druga zasadnicza sprawa to wykonanie i stan dróg pieszo-rowerowych. Wykonane kilka bądź kilkanaście lat temu ścieżki pozostawiają wiele do życzenia. W większości są za wąskie i nierówne. By bezpiecznie mogli się wyminąć rowerzyści potrzeba ścieżki o szerokości min. 1,5m. Tymczasem np. w całym ciągu ulicy Gdańskiej, która pełni rolę drogi zbiorczej, ma ona zaledwie szerokość ok 1 m. Do tego wykonana jest z kostki brukowej, która powszechnie uważana jest za kiepski materiał do budowy dróg rowerowych. Inna sprawa to brak połączenia poszczególnych sieci dróg rowerowych. Wielu użytkowników jeździ do Galerii Brama Pomorza. A czy zwrócili Państwo uwagę, że na skrzyżowaniu ulic Gdańskiej i Tucholskiej brakuje kilkudziesięciu metrów ścieżki rowerowej, która połączyłaby drogi pieszo-rowerowe wyznaczone w obu tych ulicach? Już o słynnych wjazdach na posesje na ul. Tucholskiej nie wspominając. Każdy kto choć raz jechał tą drogą na rowerze odczuł wszystkie te „hopki" na swoich rękach, pośladkach i kręgosłupie. To szczegół, ale takie szczegóły wpływają na wygodę korzystania ze ścieżek a nade wszystko poprawiają ich bezpieczeństwo. Wspomnę tu przy okazji trzy inne przykłady pokazujące jak wygląda w naszym mieście bezpieczeństwo na ścieżkach rowerowych:

1. Słup sygnalizacji świetlnej na samym środku ścieżki rowerowej przy tzw. „starym szpitalu", przy skręcie z ul. Plac Niepodległości w ul. Okrężną,
2. Słup oświetleniowy umieszczony na środku ścieżki rowerowej przy ul. Młodzieżowej, w sąsiedztwie Szkoły Podstawowej nr 8,
3. Brak ścieżki rowerowej w ul. Obrońców Chojnic, która umożliwiłaby rowerzystom bezpieczny dojazd do ul. Kościerskiej i Gdańskiej.

Podobne przykłady można by mnożyć. Przygotowuję się do zebrania takich absurdów i spostrzeżeń, by następnie tym tematem zainteresować innych radnych. Czy uda się coś zmienić? Liczę, że tak. Z pomocą przychodzą opublikowane pod koniec czerwca br. przez Krajową Radę Bezpieczeństwa Ruchu Drogowego „Wytyczne organizacji bezpiecznego ruchu rowerowego. Podręcznik". Publikacja ta, w jednym miejscu zbiera i pokazuje najlepsze rozwiązania i praktyki „rowerowe" jakie są realizowane w Polsce. Są to rozwiązania, które często zostały przeszczepione na polski grunt z innych krajów europejskich. Pytanie tylko, czy z tego „gotowca" odważą się skorzystać urzędnicy, samorządowcy i projektanci tych dróg? Może jestem niepoprawnym optymistą, ale wierzę, że tak się jednak stanie.

PS. Jeśli dostrzegają Państwo jakieś „absurdy rowerowe" na swoich osiedlach to z przyjemnością chciałbym się o nich dowiedzieć. Kontakt do mnie znajdą Państwo na stronie Urzędu Miejskiego lub na mojej stronie na portalu Facebook.

Leszek Redzimski

Smutno mi Panie

kiedy obserwuję, jak nasi rządzący rodacy, osłabiają wizerunek Polski na świecie. Najpierw budzą zdumienie zagranicy, głosując przeciw kandydaturze krajana na funkcję Przewodniczącego Rady Europejskiej. Nawet stary lis Orban, poplecznik Putina, wystawił ich do wiatru i jako jedyni głosowali przeciwko Polakowi. Kabaretem było nazywanie zwycięstwem wyniku 1:27. Ba, jeszcze ciekawsze było (i jest) przyklejanie niemieckiej łatki Donaldowi Tuskowi: „na pasku Angeli Merkel", „niemiecki agent" i setki podobnych stwierdzeń. (Tak na marginesie przypominam, że Niemcy są naszym największym partnerem gospodarczym.) Czy po ciągłym serwowaniu takiej germanofobii, jeszcze kilka miesięcy temu, ktokolwiek mógłby przypuszczać, że Jarosław Kaczyński pozwoli Rządowi RP na poparcie niemieckiej kandydatki na przewodniczącego Komisji Europejskiej? Silniejsza jednak była nienawiść do Belga Timmermansa, który ośmielił się potwierdzić przypadki łamania zasad praworządności w Polsce. Mam „przeczucie graniczące z pewnością", że Niemcy przewidzieli PiS-owską krucjatę, bo bez tego szanse na to kluczowe unijne stanowisko dla nich byłyby o wiele mniejsze. Matka historia uczy, że w relacjach międzynarodowych należy kierować się długofalowymi interesami, a nie emocjami, ale który PiSmen ośmieli się powiedzieć to Kaczyńskiemu?

Następna wpadka europejska, to wystawienie na przewodniczącego Komisji Zatrudnienia i Spraw Socjalnych Beaty Szydło (po prostu jej się to należało ;)). Czy naprawdę należy się dziwić z dwukrotnego odrzucenia jedynej kandydatki, za to takiej, która wyprowadziła flagi unijne z Kancelarii Premiera? Nie chciała „uczestniczyć w szaleństwie brukselskich elit", więc po co wysuwano ją do tychże „elit"? Będąc premierem łamała prawo odmawiając publikacji orzeczeń trybunału Konstytucyjnego. W liście do przywódców Unii Europejskiej oskarżała Przewodniczącego Rady Europejskiej o pozaparlamentarne próby obalenia rządu w Polsce czyli przestępstwo! Pouczała prezydenta Francji jak ma prowadzić gospodarkę i politykę bezpieczeństwa wewnętrznego oraz wytykała mu brak doświadczenia i … obycia. „Zemsta za Timmermansa" mogła mieć miejsce w pojedynczych przypadkach, bo UE to nie jest polskie piekiełko. Zresztą inne kraje, które również nie poparły Belga i jakoś nie są sekowane. Kara za obronę chrześcijańskich wartości w UE też nie znajduje potwierdzenia w faktach, bo musiałaby dotyczyć wyłącznie Polaków.

Przegrana jedynego kandydata w dwukrotnym głosowaniu, to porażka wizerunkowa polskiego rządu. Jest to upokarzające nie tylko dla poseł Szydło, ale także dla nas – wszystkich Polaków. Może poseł z Nowogrodzkiej wyciągnie wnioski i da nowe dyspozycje rządowo-partyjnym wykonawcom w kwestii polityki unijnej?

Poraża mnie fala nienawiści

rządzących do Polaków, którzy inaczej widzą sprawowanie władzy i piętnują przejawy kłamstwa i pogardy. Szczucie jednych na drugich stało się nieodłącznym elementem życia politycznego, które celowo zostało przeniesione na poziom społeczny, do rodzin i kręgów znajomych. Stało się to praktyczną realizacja rzymskiej maksymy „dziel i rządź', bo pokłóconymi, do tego otumanionymi prymitywniejszą propagandą niż w czasach PRLu, zarządza się znacznie łatwiej. Podziały stworzyć dało się bardzo szybko, ale zasypywanie rowów, to żmudny długotrwały proces rozpisany na wiele lat.

Balsamem dla mojej duszy

był weekendowy pobyt na polu namiotowym w Borsku. Praktycznie nie znaliśmy nikogo wcześniej, a biwakowicze byli z różnych stron naszego kraju. Spontaniczne przejawy pomocy i życzliwości były na porządku dziennym, więc nie jest z nami tak źle .

Augustianie w Chojnicach

chojniczanin.pl Gazeta LOKALNA

Wiesława Gołuńska
nauczycielka historii, regionalistka

Zakon Świętego Augustyna - zgromadzenie zakonne założone we Włoszech przez papieża Aleksandra IV 1 marca 1256 roku po zjednoczeniu różnych wspólnot pustelniczych (eremickich), które żyły według reguły świętego Augustyna z Hippony.

Pod koniec XIII wieku Zakon upodobnił się do zakonu żebrzącego; zakonnicy opuszczali eremy, tworzyli klasztory w miastach, głosili kazania, przyjęli zasadę utrzymywania się z dobrowolnych ofiar. Papież Bonifacy VIII 16 I 1303 roku zaliczył augustianów do zakonów żebrzących, dając im jednak prawo przyjmowania zapisów majątkowych. Ich ubiorem jest czarny habit z kapturem i skórzanym pasem. Prowadzą oni działalność naukową, misyjną, społeczną oraz pracują wśród ludzi chorych, ubogich, upośledzonych i odrzuconych na margines społeczeństwa.

Do Polski (do Krakowa) zostali sprowadzeni z Czech w 1342 roku przez króla Kazimierza Wielkiego. W roku 1331 przybyli na Pomorze za sprawą księcia szczecińskiego z dynastii Gryfitów Barnima III Wielkiego. W Chojnicach zakonnicy ci, byli od XIII wieku. Przybyli do miasta w listopadzie 1356 roku ze Starogardu Szczecińskiego. Augustianów osadził na przedmieściach Chojnic wielki mistrz krzyżacki Winrich von Kniprode, który w 1356 roku zezwolił im wznieść kościół i klasztor. Obiekt powstał poza murami obronnymi na półwyspie Jeziora Zakonnego. W grudniu 1365 wielki mistrz von Kniprode nadał im teren przyległy do jeziora, odtąd nazywany Wyspą Mnisią. Chojniccy augustianie byli zakonem żebraczym. Ich pobyt w mieście podnosił status Chojnic – miasto należało do nielicznych w państwie krzyżackim posiadających takie klasztory. Pod koniec 1383 i na początku 1384 roku klasztor otrzymał od komtura tucholskiego Rudigera von Elnera relikwie w postaci drzazgi Krzyża Świętego. W związku z tym arcybiskup gnieźnieński Bodzanta nadał w 1384 roku Augustianom prawo udzielania odpustów wszystkim odwiedzającym kościół klasztorny.

Tytuł zakonu żebraczego nie ograniczył posiadania dóbr doczesnych a zakonnicy grodu tura często korzystali ze szczodrości darczyńców. Dzięki hojności mieszczan chojnickich augustianie otrzymali testamentowe darowizny pieniężne. Wielcy mistrzowie zakonni corocznie przekazywali konwentowi zapomogi. Od spadkobierców Zbenin otrzymali znaczny teren leśny; dzięki zapisom rycerstwa stali się właścicielami kompleksu łąk w okolicy Obrowa i Sławęcina Na podstawie przywileju wielkiego mistrza zapewniono zakonnikom przejście do miasta, budując tzw. furtę klasztorną w murze obronnym wraz z kładką nad fosą. Ich pobyt w mieście wiązał się ze zbieraniem jałmużny. Pierwsze zabudowania klasztorne były drewniane, następnie z cegły i kamienia. Czasy niepokoju dla klasztoru zapoczątkowała reformacja. Augustianin, Marcin Luter, ogłosił 95 tez. Chojniccy zakonnicy ulegli reformacyjnym poglądom i opuścili miasto. Budynki niszczały. Zostały rozebrane a materiał budowlany przeznaczono do remontu m.in. kościoła farnego. Władze augustiańskiej prowincji polskiej podjęły się w 1622 r. rewindykacji utraconych dóbr. Zakonnicy zażądali zwrotu dóbr ziemskich i odszkodowań za zniszczone budynki. Na początku lat dwudziestych XVII wieku król Zygmunt III Waza wydał wyrok, który nakazał zwrot części utraconych dóbr. W 1624 roku rozpoczęła się odbudowa zespołu klasztornego. Spłonął on w czasie najazdu szwedzkiego. Po powrocie augustianie wybudowali w 1660 roku kościół drewniany i dom zakonny; w 1712 nowy kościół o konstrukcji ryglowej. Na Wyspie Mnisiej stały klasztor, dom dla gości, chałupy dla rzemieślników i zabudowania gospodarcze. Dzięki staraniom przeora o. Klemensa Klundera w latach 1786-1794 wzniesiono kościół murowany w stylu późnobarokowym. Pod głównym ołtarzem znajdowała się piwnica, gdzie grzebano zmarłych. W 1930 odkryto w piętrowych niszach w murze i poza nim dookoła klasztoru szczątki zmarłych zakonników. Również murowany był klasztor, dwupiętrowy, posiadający przybudówki służące jako kuchnia i jadalnia.

Edykt kasacyjny wydany dla całych Prus 30 października 1810 r. został zrealizowany w stosunku do klasztoru chojnickiego w maju 1819 roku. Kościół i klasztor przeszły na własność gimnazjum katolickiego, zaś niektóre sprzęty liturgiczne i trzy ołtarze barokowe przekazano kościołowi farnemu (spłonęły w lutym 1945 roku). Obraz z głównego ołtarza przeniesiono do Wiela. Zakonnicy natomiast zostali skierowani do innego klasztoru.

Po sekularyzacji zakonu, architekt miejski Salzman w 1819 r. przebudował kościół poaugustiański, nadając mu dzisiejszą formę architektoniczną. Wieżę kościelną rozebrano do wysokości murów. W kościele otworzono w 1826 roku konwikt – przez 100 lat budynki pełniły rolę mieszkań dla uczniów, kandydatów do stanu duchownego i nauczycielskiego. Młodzież gimnazjum i liceum korzystała z budynków poklasztornych do 1954 roku. W 1957 zostały przekazane Służbie Zdrowia, a do 1991 roku. mieścił się tam żłobek. W 1991 obiekt stał się siedzibą Katolickiego Liceum Ogólnokształcącego im. Romualda Traugutta.

(tekst, rysunki Wiesława Gołuńska)

Chojnice. Katolickie Liceum Ogólnokształcącego im. Romualda Traugutta

Wielki mistrz Zakonu Krzyżackiego Winrich von Kniprode na zamku średnim w Malborku

Jako wiodący producent materaców i łóżek tapicerowanych na Pomorzu, Fabryka Materaców „Relaks", w związku z nieustannym rozwojem, zatrudni panie i panów na stanowisko:

relaks sleep comfort

- TAPICER/-KA
- SZWACZ/-KA
- MAGAZYNIER
- PRACOWNIK PRODUKCYJNY

OFERUJEMY:
- Pracę w prężnie rozwijającej się firmie, - Możliwość przyuczenia do zawodu,
- Zatrudnienie w oparciu umowy o pracę (pełen etat, część etatu),
- Możliwość rozwoju i awansu, - Dodatkowe świadczenia z funduszu socjalnego

Wymagamy:
- Zaangażowania, -Motywacji do pracy

CV prosimy przesyłać drogą mailową na: **rekrutacja@relaks.eu**
lub dostarczać osobiście do siedziby firmy-Topole 17 w godz. 8.00-15.00.

REDAKCJA GAZETY chojniczanin.pl Gazeta LOKALNA

Kupi stare zdjęcia i widokówki

Poszukujemy starych zdjęć i widokówek przedstawiających miasto Chojnice i najbliższą okolicę

Wycena i płatność w dniu transakcji. Atrakcyjne ceny.

Zadzwoń: **601 533 588** lub napisz: redakcja@chojniczanin.pl. Skontaktujemy się niezwłocznie.

Możesz także przyjść osobiście, DT Libera, Stary Rynek 9, III p., czwartek, godz. 09:00 - 12:00.

Andrzej Lorbiecki
Pasjonat chojnickiej historii. Autor licznych artykułów, książek i publikacji naukowych.

Pruskie kanały kanalizacyjne w Chojnicach cz. 2

W 1868 roku lustro jeziora obniżono o 2 stopy. Młyn wodny który służył miastu od 508 lat częściowo rozebrano a koło wodne młyna unieruchomiono. Kolejne osuszanie jeziora Zakonnego nastąpiło w sierpniu 1894 r. ponownie obniżono taflę jeziora. Dalsze osuszanie jeziora nastąpiło w czerwcu 1923 r. i w lipcu 1924 r. Mimo bagrowania mułu i ponoszenia wielkich kosztów na oczyszczanie, nie przynosiło to zadawalających skutków. Całkowite osuszenie nastąpiło latem 1936 r. W tym czasie jezioro sięgało do dzisiejszej ul. Sukienników 6, a jego głębokość wynosiła 7 metrów.

Jezioro Zakonne

Ostateczne rozwiązanie tych problemów przyniosło dopiero wprowadzenie od 1909 roku, kanalizacji miasta. W tym celu w 1886 r. wybudowano dwa główne kanały odprowadzające wodę z rejonu miasta do Jarcewskiej Strugi. Kanały te zbudowano z czerwonej cegły w kształcie gotyckiego łuku o wysokości 160 cm i szerokości 80 cm.
W roku 1908 rozpoczęto rozbudowę kanalizacji i do tych kanałów dobudowano boczne kanały kanalizacyjne. Były one zbudowane na kształt koła i również wybudowane z czerwonej cegły, miały przekrój około 80 cm. To do tych kanałów dzisiaj dokonuje się podłączeń nowej głębinowej kanalizacji.

Pierwszy zbudowany murowany kanał odwadniający od Jeziora Zakonnego przez byłe Jezioro Cegielniane, do Jarcewskiej Strugi (potocznie zwanej Modejką), biegł od kraty spustowej w dzisiejszym parku 100-lecia w kierunku ul. Sukienników, skręcał w prawo do Placu Królowej Jadwigi. Dalej, pod dzisiejszymi szaletami biegł pod jezdnią, potem wzdłuż ogrodów plebanii do oczka wodnego, pozostałości po jeziorze Cegielnianym. Następnie od tego oczka przez środek dzisiejszego stadionu dochodził do ul. Mickiewicza i pomiędzy budynkami nr 9 i 11 wpadał do Jarcewskiej Strugi. Z tego miejsca strugą odprowadzał on wodę do miejskiej oczyszczalni która mieściła się przy ul Rzeżalnej tuż za miejską rzeźnią. A następnie wstępnie oczyszczone ścieki odprowadzano do Jeziora Charzykowskiego. Całkowitego osuszenia jeziora dokonano w lecie 1936 r. Po dawnym Jeziorze Zakonnym pozostał dzisiaj tylko mały staw w parku 1000-lecia.

Drugi główny kanał biegł od rowu spustowego stawu przy dawnej ul. Polnej, gdzie zbierały się wody z pól Władysławka i Karolewa, przez teren gospodarstwa przy dawnej ul. Człuchowskiej, kierował się w stronę Pl. Jagielońskiego a następnie ul. Młyńską do Jarcewskiej Strugi z którą łączył się w rejonie dzisiejszego urzędu skarbowego. Z tym kanałem wiąże się pewna legenda, a mianowicie chodzi tu o podziemne przejście za czasów krzyżackich z Chojnic do Człuchowa. W 1945 r. podczas walk o miasto jedna z bomb uszkodziła ten kanał odsłaniając do niego wejście. Ciekawi młodzi chojniczanie ze świeczkami próbowali wejść do niego, jednak po kilkudziesięciu krokach gdzie kanał znowu był zasypany, wycofali się. Wtedy to powstawały opowieści o przejściu łączącym Chojnice z Człuchowem.

Nie mam informacji jaka jest dzisiaj drożność tych dwóch głównych zabytkowych kanałów, gdyż wybudowano całkowicie nowe główne kanały, służące do odprowadzenia ścieków i osobno deszczówki. Jednak jeszcze w 1990 roku pracownicy chojnickich wodociągów zapuszczali się w niektóre odcinki tych istniejących kanałów. Wiem tylko, że odcinek przy Chojnickiej Wszechnicy jest zasypany, natomiast drożny ale nie podłączony do kanalizy jest odcinek od Wszechnicy do ul. Kościuszki.

Ostatnia pozostałość po jeziorze Cegielnianym. Staw w miejscu dzisiejszego placu Emsttdeten.

Bracia Landmesser – dziewietnastowieczni duchowni

chojniczanin.pl Gazeta LOKALNA

Kazimierz Jaruszewski
Prezes Chojnickiego Towarzystwa Przyjaciół Nauk

W gronie absolwentów pruskiego gimnazjum w Chojnicach ok. 25 % stanowili późniejsi duchowni katoliccy. Wielu z nich pochodziło z Chojnic, mimo, że większość mieszkańców miasta w okresie zaboru pruskiego stanowili ewangelicy. W ówczesnych Chojnicach zdecydowanie przeważała ludność pochodzenia niemieckiego. Co ciekawe, tylko niewielki odsetek maturzystów wybierał studia z zakresu teologii ewangelickiej.

Synowie robotnika

Z rodziny niemieckiej wywodzili się również bracia **Landmesserowie: Friedrich i Gottlieb**. Ich ojciec Michael był robotnikiem, natomiast matka Katharine z d. Nast zajmowała się domem. Friedrich był 10 lat starszy; urodził się 10 kwietnia 1810 roku (pięć lat przed reaktywacją pruskiego gimnazjum w Chojnicach). Podobnie jak młodszy brat Gottlieb mógł kształcić się i przygotowywać do matury dzięki sprawnie działającemu systemowi stypendialnemu. Szczególnym wsparciem materialnym cieszyli się uczniowie z uboższych rodzin, deklarujący podjęcie studiów teologicznych (m. in. fundusz Generalnego Wikariatu w Pelplinie). Friedrich był zdolnym i pracowitym młodzieńcem; maturę uzyskał w wieku 19 lat, co w I połowie XIX w. nie zdarzało się tak często. Liczne grono abiturientów przystępowało do egzaminu dojrzałości, mając dwadzieścia kilka lat.

U świętego Mikołaja

Od maja 1830 r. Friedrich studiował teologię katolicką na Uniwersytecie Wrocławskim. Uczelnia ta cieszyła się sporą popularnością wśród absolwentów chojnickiego gimnazjum. Wielu młodych Polaków należało do Towarzystwa Literacko-Słowiańskiego. Później Friedrich Landmesser przeniósł się do Seminarium Duchownego w Pelplinie, gdzie odbył kurs praktyczny i w 1835 r. otrzymał święcenia kapłańskie. Posługę wikariuszowską sprawował najpierw niedaleko od domu rodziców – w Człuchowie, a następnie w Tczewie i w Gdańsku (kościół p.w. św. Józefa). Od 1838 r. zarządzał gdańską parafią św. Mikołaja; jej proboszczem został w maju 1840 roku. Przebywając w Gdańsku, zdecydowanie występował przeciwko działalności niemieckokatolickiej gminy wyznaniowej, którą założył Jan Czerski (w młodości również uczeń chojnickiego gimnazjum). Żywo interesował się także ruchem wydawniczym. W latach 1848-1850 ks. F. Landmesser był redaktorem gazety „Katholisches Wochenblatt". Opublikował też dwie książki o treści religijnej. Cechowały go zawsze aktywność i ruchliwość. Lubił podróżować. W 1857 r. odbył pielgrzymkę do Rzymu. Otrzymał od papieża godność kapelana honorowego, a później został kawalerem prestiżowego Orderu Grobu Jerozolimskiego. Ceniono go jako znakomitego kaznodzieję i poliglotę.

Kościół św. Mikołaja w Gdańsku

Radca duchowny

Urodzony w Chojnicach Friedrich Landmesser życzliwie odnosił się do Polaków. Zezwolił na odprawienie w kościele p.w. św. Mikołaja w Gdańsku polskiego nabożeństwa w 200. rocznicę odsieczy wiedeńskiej. Zabiegał o poprawne relacje między gdańskimi parafianami różnych narodowości. Skutecznie łączył też posługę duszpasterską z pracą oświatową oraz działalnością społeczną i polityczną. Pełnił m.in. obowiązki inspektora szkół ludowych; udzielał się w stowarzyszeniach religijnych, a w latach 1882-1884 był posłem do parlamentu niemieckiego jako reprezentant katolickiej partii „Centrum". Nie zaniedbywał również bieżących prac w obrębie powierzonej mu świątyni i jej otoczenia.

Bliska była mu działalność charytatywna. Nagrodę pieniężną przyznaną mu z okazji półwiecza kapłaństwa przekazał Radzie Parafialnej, dawniej nazywanej Dozorem Kościelnym, z zastrzeżeniem, aby roczny procent rozdzielała potrzebującym rodzinom. Ordynariusz diecezji chełmińskiej, bp Marwicz, nadał ks. Landmesserowi zaszczytną godność radcy duchownego. Ten wielce zasłużony dla Prus Zachodnich duchowny zmarł w Gdańsku 5 stycznia 1891 r. w wieku 80 lat.

Znawca literatury

Młodszym bratem Friedricha był Gottlieb Landmesser. Przyszedł on na świat w Chojnicach 10 marca 1820 roku. Egzamin dojrzałości złożył w 1842 roku. Później również podążył śladami brata: studiował w Uniwersytecie Wrocławskim i w Seminarium Duchownym w Pelplinie. Święcenia kapłańskie otrzymał w 1846 roku. Dekretem biskupim skierowano go do pracy duszpasterskiej w Sianowie. Po dwóch latach posługi w tej parafii został proboszczem w Parchowie, również na Kaszubach. W 1854 r. trafił na Kociewie świeckie, bowiem mianowany został proboszczem w Grucznie. Jedną z jego pasji była literatura epoki romantyzmu. Chętnie zajmował się przekładami z języka francuskiego. W 1858 r. w Bydgoszczy ukazał się w jego tłumaczeniu romans francuski „Der Pole von St. Domingo oder die junge Creolin". Książka ta przysporzyła kapłanowi z Gruczna sporo kłopotów, w tym oskarżenia o charakterze obyczajowym. Gottliebowi Landmesserowi odebrano probostwo. Przez dwanaście ostatnich lat życia nie sprawował posługi w placówkach diecezjalnych. Został kapelanem wojskowym w odległym Szczecinie. Zmarł w Berlinie 19 listopada 1870 r. w wieku 50 lat.

Różnymi ścieżkami

Wywodzący się z Chojnic wychowankowie miejscowego Królewskiego Katolickiego Gimnazjum wybrali zatem drogę typową dla licznego grona absolwentów. Studiowali teologię katolicką i przygotowali się do stanu kapłańskiego. Obaj pracowali w duszpasterstwie diecezjalnym, ale później ich ścieżki powołania znacznie różniły się. Starszy z braci, Friedrich, położył wielkie zasługi dla życia religijnego i społecznego diecezji chełmińskiej, natomiast o 10 lat młodszy Gottlieb uległ czarowi książek zbójeckich i powabom romantycznej epiki. Taka postawa w opinii hierarchów ówczesnego Kościoła nie licowała z godnością kapłana. Warto jednak przypomnieć Czytelnikom tych dawnych, zapomnianych już chojniczan, którzy wchodzili w dorosłe życie po uzyskaniu matury w miejscowym pruskim gimnazjum.

Zasłużona Obywatelka Miasta Chojnice
Janina Kosiedowska

Podczas odbywającego się w Chojnicach „Światowego zjazdu Kaszubów" odbyła się ważna uroczystość nadania tytułu zasłużonej obywatelki miasta **Janinie Kosiedowskiej**, obecnej prezesce Zrzeszenia Kaszubsko-Pomorskiego w Chojnicach. Z wnioskiem o nadanie tytułu wystąpił Burmistrz Miasta Chojnice.

Janina Kosiedowska urodziła się 20 stycznia 1948 r. w Tucholi. W 1956 r. rodzice, Franciszek i Leokadia Kropidłowscy, przeprowadzili się do Pawłowa i tam ukończyła szkołę podstawową. Maturę złożyła w chojnickim Liceum Ogólnokształcącym dla Pracujących (kurs pedagogiczny odbyła w LP w Grudziądzu). W 1977 r. uzyskała tytuł mgr. filologii polskiej na Wydziale Humanistycznym Uniwersytetu Mikołaja Kopernika w Toruniu. Od roku 2009 ma uprawnienia do nauczania języka kaszubskiego.

Pracę nauczycielki rozpoczęła we wrześniu 1967 r. w Nierostowie (gmina Konarzyny), następnie pracowała w Ostrowitem k. Silna oraz Dąbrówce (obecnie gmina Kamień Krajeński). W latach 1970 - 1973 została oddelegowana do pracy w Zarządzie Powiatowym ZMW. Od 1973 r. była nauczycielką języka polskiego w SP w Pawłowie, w latach 1991 - 1998 pełniła funkcję dyrektora tej szkoły. We wrześniu 1999 r. przeszła na emeryturę.

Od najwcześniejszych lat lubiła być aktywna społecznie, stąd zaangażowała się w działalność ZMW, ZHP, ZNP. Szczególnie pasjonowała ją kultura kaszubska, dlatego tematykę regionalną wykorzystywała w pracy z dziećmi i młodzieżą, a możliwość pełniejszej realizacji tych zainteresowań znalazła w Zrzeszeniu Kaszubsko-Pomorskim, do którego przystąpiła po przejściu na emeryturę. Od 2001 r. jest w zarządzie Oddziału Miejskiego ZKP w Chojnicach. W kadencji 2001 - 2004 pełniła funkcję sekretarza, w latach 2004 - 2010 (dwie kadencje) - prezesa, 2010 - 2013 - wiceprezesa (w tej kadencji była również członkiem Zarządu Głównego ZKP); ponownie prezesem wybrano ją w 2013 r. - funkcję tę pełni do dziś.

W pracy społecznej stara się zachować dotychczasowy dorobek ZKP i szacunek dla ludzi, którzy ten dorobek tworzyli. Dlatego kontynuuje w Oddziale np. organizację Dni Kultury Kaszubsko-Pomorskiej, cykl imprez z ponad trzydziestoletnią tradycją. Inicjowane są też nowe działania i imprezy, w tym na rzecz upowszechnienia języka kaszubskiego, włącznie z jego nauką (Janina Kosiedowska też była nauczycielką języka kaszubskiego w SP nr 1, SP nr 7, przedszkolu „Wesołe Przedszkolaki") , konkursy dla dzieci i młodzieży (np. recytatorski Kaszebsczi Eko-Art., wcześniej: na album „Patron naszej szkoły", czy literacki na legendę związaną z Chojnicami i ziemią chojnicką). W 2007 r. przy Oddziale ZKP powstał kaszubski teatr (9 premier), który swoje przedstawienia pokazał w wielu miejscowościach woj. pomorskiego (m.in. w Teatrze Miniatura w Gdańsku), kujawsko-pomorskiego i wielkopolskiego; z inicjatywy ZKP zorganizowano w Chojnicach w 2013 r. Przegląd Teatrów Kaszubskich „Zdrzadnio Tespisa"- dotąd odbyły się trzy edycje (2013, 2014, 2015), w br. przegląd będzie wznowiony. Do dorobku ZKP należy też współpraca z samorządem, instytucjami oświatowymi i kulturalnymi, organizacjami społecznymi, parafiami. Jako prezes Oddziału Janina Kosiedowska ceni sobie współdziałanie w realizacji celów i programu dla dobra wspólnego z samorządem lokalnym, harmonijną i owocną współpracę z ChCK, MBP, MH-E, parafią bazyliki, szkołami i przedszkolami, zespołami folklorystycznymi, pokrewnymi stowarzyszeniami. Z tego działania Janina Kosiedowska czerpie ogromną satysfakcję i zadowolenie.

Prywatnie jest mężatką, matką trojga dzieci i babcią czworga wnucząt. Otrzymała: Medal za Zasługi dla Harcerstwa Bydgoskiego; Złotą Odznakę ZNP; Złotą Odznakę ZMW; Srebrną i Złotą Odznakę LZS; Dyplom 60-lecia ZKP; Nagrodę Burmistrza Chojnic.

Foto: Jacek Klajna, 1991

ARTSKY FOTO - VIDEO - DRONY

WWW.ART-SKY.PL
TEL.511-459-109

Foto: ARTSKY
29.05.2019

chojniczanin.pl Gazeta LOKALNA

AGATA KASPRZAK

Pani Agato - kilka słów o sobie?
Nazywam się Agata Kasprzak, mam 18 lat. Aktualnie mieszkam i uczę się w Warszawie, ale urodziłam się w Chojnicach. Uwielbiam koty, żółty ser i siatkówkę, a mój twórczy pseudonim to aomefreak.

Pani zdolności artystyczne są bardziej wrodzone czy wyuczone?
Rysowałam od kiedy tylko pamiętam. Moja mama i siostra zaraziły mnie pasją do robótek ręcznych i rysowania, więc w pewnym sensie mam to we krwi, jednak upór i godziny spędzone z ołówkiem poprawiając każdą nieidealną kreskę doprowadziły mnie do tego co potrafię.

Jakie są Pani główne obszary zainteresowań w sztuce?
Uwielbiam dzieła surrealistyczne, oraz obrazy z epoki romantyzmu czy młodej polski. Interesuję się również animacją komputerową.

A gdzie Pani szuka inspiracji?
We wszystkim co mi się spodoba, czy to w dziełach innych artystów, muzyce, książkach, komiksach, filmach animowanych. Czasem również jakiś sen albo jedna myśl która nie chce odejść. Obserwowanie codzienności: ludzi, zwierząt, ulicznego ruchu, drzew jest dla mnie inspirujące, po prostu jeśli coś mi się spodoba to prawdopodobnie to narysuję.

Ma Pani swoich idoli w sztuce? Twórców na których się Pani wzorowała?
Polski artysta Zdzisław Beksiński oraz Irlandzki ilustrator Harry Clarke, również twórca jednego z moich ulubionych komisków Mike Mignola. Utalentowani mangacy jak Shirow Miwa i Kohei Horikoshi, czy też James Baxter wspaniały animator.

Jakie ma pani plany artystyczne na najbliższą przyszłość?
Dalszy rozwój oczywiście oraz dostanie się na UAP (Uniwertytet Artystyczny w Poznaniu) na dział animacji.

Gdzie można oglądać pani prace?
Posiadam instagrama (aomefreak). Czasem wspieram działalność mojej siostry (która jest przewodniczącą samorządu studenckiego) tworząc plakaty, które można zobaczyć na fanpage'u Rady Uczelnianej Samorządu Studenckiego AWF w Poznaniu. Oczywiście marzę o własnej wystawie, ale do tego muszę jeszcze dojrzeć.

Ma Pani własną pracownię?
Pracuję gdzie można, aktualnie są to dwa biurka w moim pokoju.

A jak pani wypoczywa? Jak ładuje „akumulatory"?
Chyba jak każdy, drzemka na łóżku, chwila zabawy z kotem, wypita na spokojnie herbata no i muzyka, która często mi towarzyszy i również pomaga się "naładować".

No właśnie - sztuka i muzyka „chodzą parami". Jaki jest Pani „świat muzyki"?
Muzyka jest dla mnie bardzo ważna. Nie tylko mnie relaksuje ale jak wspomniałam wcześniej, inspiruje. Zamykam oczy i słucham muzyki, wtedy tworzę można by rzec własny teledysk czy historie pasującą, według mnie, do utworu. Słucham prawie wszystkiego: electro swingu, instrumentalnego hip-hopu, jazzu a nawet piosenek z musicali.

A gdzie się Pani zaopatruje w materiały plastyczne?
Mój „sprzęt" można praktycznie znaleźć w każdym sklepie papierniczym. Jeśli chodzi o rysunek tradycyjny używam ołówków i czarnych cienkopisów. Do graficznych dzieł używam tabletu marki Huion.

Co by pani chciała powiedzieć chojniczanom?
Chciałabym zachęcić do wyrażania siebie i swoich poglądów, poprzez każdy rodzaj sztuki. No i oczywiście najczęściej powtarzany apel w XXI wieku- bądźmy tolerancyjni i otwierajmy głowy na nowe pomysły na życie, muzykę, rysunki, obrazy itp..

Dziękuję za rozmowę, życzę wielu artystycznych aspiracji i oczywiście wystawy w Chojnicach.

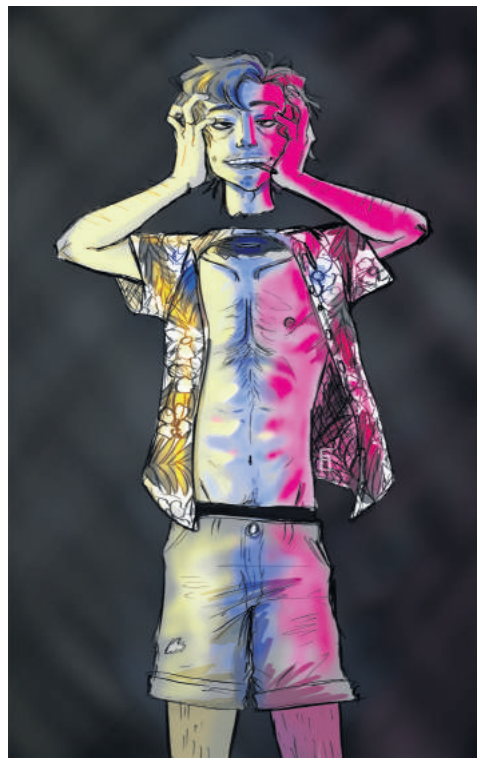

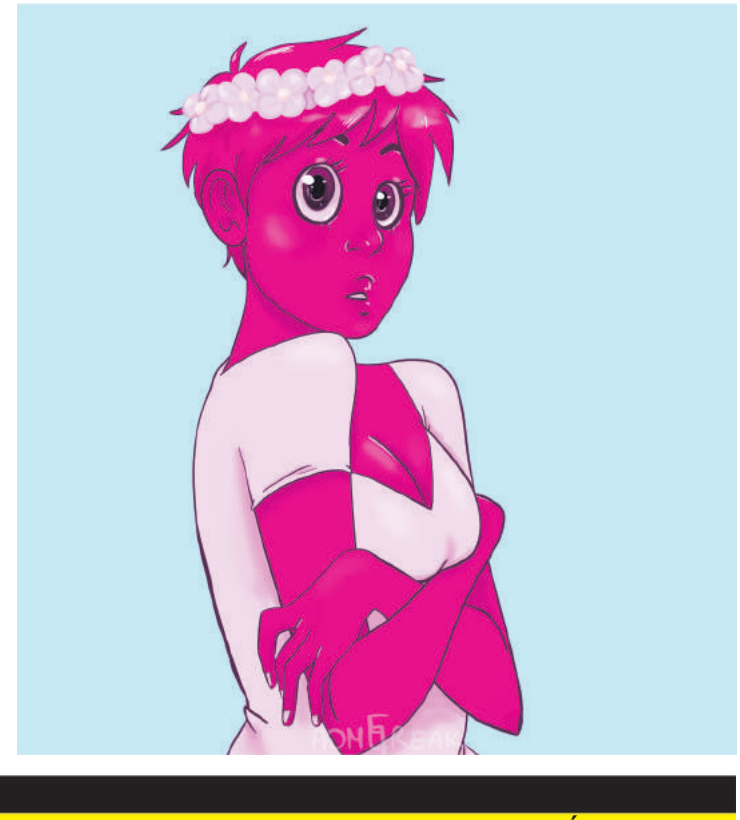

HOLIDAY
CLUB
KUSZĄCE WNĘTRZE I ŚWIETNE IMPREZY. GRAMY W KAŻDY PIĄTEK I SOBOTĘ OD 21:00.
ZORGANIZUJ Z NAMI IMPREZĘ!
NIEZAPOMNIANE URODZINY, KAWALERSKIE, PANIEŃSKIE PRZY KOLOROWYCH DRINKACH,
WYJĄTKOWYM WNĘTRZU I APETYCZNYM MENU. TYLKO W HOLIDAY!
ORGANIZUJEMY TEŻ IMPREZY ZAMKNIĘTE, EVENTY FIRMOWE I IMPREZY TEMATYCZNE Z PEŁNYM MENU.
BEZPŁATNE REZERWACJE POD NUMEREM 608-245-466
UL. DŁUGA 38, CHARZYKOWY · WWW.FB.COM/DYSKOTEKAHOLIDAY
TAXI
KURS HOLIDAY - CHOJNICE TYLKO 29 ZŁ!!!
"MARTA TAXI" 783-655-645
TAXI
HOLIDAY CLUB ZAPRASZA
17 SIERPNIA (SOBOTA)
NOWATOR
KONCERT NA ŻYWO
BILETY:
20 PLN
PO 22:00 25 PLN
TWÓRCA TAKICH HITÓW JAK:
Z LEWA DO PRAWA · WRZUCAM NA LUZ
PIERWSZE 75 OSÓB WYGRYWA MIEJSCA SIEDZĄCE
Z PROCENTOWĄ NIESPODZIANKĄ.
ŻUBRÓWKA CZARNA
PROMOCJA NA BARZE SET:
ŻUBRÓWKA CZARNA 0,5L Z SOKIEM 79 ZŁ!
REZERWACJA WYŁĄCZNIE SMS:
POD NUMEREM: 608-245-466

IX
Chojnickie
Noce Operetkowe
10-11 SIERPNIA 2019
GODZ. 20⁰⁰, FOSA MIEJSKA
sobota, 10 sierpnia
WESOŁA WDÓWKA
operetka w trzech aktach
Franciszek Lehár - muzyka
Leo Stein, Victor Léon - libretto
Jolanta Kremer - Hanna Glawari
Oskar Jasiński - Hrabia Daniło
Monika Rajewska - Walentyna
Ireneusz Miczka - Baron Mirko Zeta
Bartosz Nowak - Kamil de Rossillon
Jerzy Gościński - Niegus
Marcin Kotarba - Cascada
Jarosław Tyran - St. Brioche
Tancerze Imperial Lviv Ballet
Orkiestra im. Johanna Straussa
Mirosław Kril - dyrygent
niedziela, 11 sierpnia
VIVA ITALIA
Włoscy artyści i włoska muzyka w Chojnicach!
Antonella De Chiara (Włochy) - sopran
Armando Rizzo (Włochy) - akordeon
Marta Ustyniak - sopran
Adam Sobierajski - tenor
Orkiestra im. Johanna Straussa
Marek Czekała - dyrygent
organizatorzy:
Urząd Miejski w Chojnicach
Chojnickie Centrum Kultury
CHOJNICKIE CENTRUM KULTURY
więcej informacji na stronie festiwalu: www.chojnickienoceoperetkowe.pl

13 TURNIEJ RYCERSKI
SOBOTA
24 SIERPNIA 2019
GODZ. 11:30
PRZEMARSZ UCZESTNIKÓW TURNIEJU ULICAMI MIASTA
GODZ. 12:00 FOSA MIEJSKA
UROCZYSTE OTWARCIE
TURNIEJ ŁUCZNICZY
TURNIEJ TARCZY I MIECZA
BIEG SPRAWNOŚCI PAR MIESZANYCH
GODZ.13:00
WARSZTATY PLASTYCZNE CHCK
WARSZTATY HARCERSKIEGO OŚRODKA EDUKACJI EKOLOGICZNEJ W FUNCE
NAMIOT EDUKACYJNY ZABORSKIEGO PARKU KRAJOBRAZOWEGO
POKAZY TAŃCA I ZABAWY PLEBEJSKIE
RYCERSKIE WALKI FINAŁOWE
WRĘCZENIE NAGRÓD
GODZ. 18:00
WALKI BOHURTOWE, CZYLI RYCERSKIE MMA
GODZ. 19:00
GRUPA RADYNA
ZESPÓŁ MUZYKI DAWNEJ I FOLKOWEJ
GODZ. 20:00
INSCENIZACJA OBLĘŻENIA CHOJNIC W 1466 ROKU
GODZ. 21:00
GRUPA FIRESHOW VISERION Z BRUS
Patronat honorowy:
Poseł na Sejm RP - Marek Biernacki
Burmistrz Miasta Chojnice dr Arseniusz Finster
Ks. Kan. Jacek Dawidowski, Mirosław Janowski
Organizatorzy:
Urząd Miejski, Chojnickie Centrum Kultury, Bractwo Rycerskie herbu TUR
Europejskie Stowarzyszenie „Pomerania"
Patronat medialny:
Radio Weekend, chojniczanin.pl gazeta i portal www, Czas Chojnic, Gazeta Pomorska
www.chojnice24.pl, www.chojnice.com, www.chojnice.tv
Partnerzy:
Zakład Produkcji Materiałów Budowlanych Kazimierz Ginter, Zakłady Mięsne „Skiba"
Zakład Ogólnobudowlany Józef Urbaniak, Hurtownia Artykułów Spożywczych Bogumiła i Jerzy Ryduchowscy
Spomlek, Drogerie ASTER, EK-BUD - Dachy, Cegły, Bruki, Bank Spółdzielczy Czersk, EUROSTANDARD BIS
Zakład Zagospodarowania Odpadów Nowy Dwór, Klinika Krojanty, Agencja Ochrony GRYF
Piekarnia Tadeusz Guentzel, SIS Samorządni, Piekarnia „Bagietka" Gemini, Szkoła Podstawowa nr 1, Centrum Park
Komenda Powiatowa Policji, Komenda Powiatowa Państwowej Straży Pożarnej, Straż Miejska
Szpital Specjalistyczny im. J.K. Łukowicza, Mare Maiorum, Towarzystwo Przyjaciół Dzieci
Liceum Ogólnokształcące im. Filomatów Chojnickich, 42 Wielopoziomowa Drużyna Harcerska im. Wicka Frelichowskiego

chojniczanin.pl
Gazeta LOKALNA

Dostać się na Gozo jest łatwo, miło i przyjemnie, o ile jesteście na Malcie. Jeżeli nie, możecie dopłynąć na wyspę z niedalekiej Sycylii, to niespełna 100 km. Z tamtejszego portu Pozzallo odpływają promy, w większości na Maltę, ale podobno można trafić na taki, który zawiezie was na Gozo.

Jeżeli nie jesteście ani na Malcie ani na Sycylii wyprawa na Gozo nie będzie ani szybka ani prosta gdyż musicie dolecieć na Maltę, na Gozo nie ma lotniska. Gdyby jednak podróżnicy wybierali tylko te łatwe i przyjemne drogi, mapa świata wciąż była by pełna białych plam.

Nam trafiła się najprostsza opcja. Pewnego ranka zapakowaliśmy wynajęte auto na prom płynący z Malty na Gozo i po 20 minutach byliśmy na miejscu. Po drodze minęliśmy jeszcze maleńką wysepkę Commino ze słynną Blue Lagoon. Faktycznie jest bardzo blue co widać było nawet z pokładu promu. Tą atrakcję jednak zostawiliśmy sobie na następny raz. Ostatnio pisaliśmy o starożytnych monolitach na Malcie. Gozo też ma podobne budowle, ale nie one dziś będą nas zajmowały.

Wyspa Gozo – Pierwsze wrażenie

Jeżdżąc autem po Malcie, najdłuższy odcinek jaki udało nam się przejechać nie przekroczył nigdy 30 km. Na Gozo, odległość z jednego jej końca na drugi to 12 km. Wydawało by się, że będzie ciasno lecz o dziwo, jako kierowca czułem się tam dużo lepiej niż na sąsiedniej Malcie.

Poza kilkoma miasteczkami czy raczej wioskami, wiele się tu nie dzieje. Bardzo nam się to podobało i powiem szczerze, zakochałem się w Gozo. Gdyby nie to, że większość naszych rzeczy została w hotelu na Malcie, zostalibyśmy tu na dłużej.

W porównaniu z większą siostrą, Gozo jest mniej zatłoczone i zurbanizowane. Pomimo, że to maleńka wyspa, bardzo łatwo znaleźć tu tereny absolutnie bezludne i dzikie.

Stolica Gozo – Wiktoria (Rabat)

Pierwsze miejsce, które postanowiliśmy zobaczyć to stolica wyspy Wictoria. Aż do 1897 roku miasto nosiło nazwę Rabat, nadaną mu setki lat wcześniej przez rządzących archipelagiem Arabów. Nazwa została zmieniona przez Anglików z okazji 60 rocznicy rządów królowej Wiktorii.

Miasto jest bardzo ładne i spokojne, jak na stolicę wyspy. Może to zasługa pory roku i wizyty poza sezonem, a może tak tu już jest. Odnieśliśmy niesamowite wrażenie cofnięcia się w czasie do, momentu gdy tubylcy z zaciekawieniem przyglądali się obcym, a ci z kolei nie potykali się co krok o innego turystę. Wrażenie potęgował fakt, że za kilka euro mogliśmy zjeść obiad, napić się kawy i posmakować tutejszych słodkich specjałów. Cisza, spokój, bardzo życzliwi i sympatyczni ludzie dookoła, bardzo mi się tam spodobało, no i jeszcze te ceny!

Miasto leży na stoku najwyższego wzniesienia na wyspie Ta' Dbieġi i choć jego wysokość to zaledwie 190 metrów nad poziomem morza to robi monumentalne wrażenie. Na jego szczycie stoją ruiny potężnej, zbudowanej przez przybyłych z Hiszpanii Aragończyków twierdzy. Jedynie jej część, ta położona nad samym miastem, została odremontowana. Mimo, że cytadela popadła w ruinę do, dziś jest piękną, zapadającą w pamięć ozdobą Wiktorii.

W mieście, miłośnicy barokowej architektury, znajdą dla siebie ciekawą atrakcję w postaci XVII wiecznej, barokowej katedry. Stoi ona podobno na fundamentach Rzymskiej świątyni, któregoś ze starożytnych bogów. Miejscowa legenda głosi, że po zbudowaniu chrześcijańskiego kościoła, na miejscu poprzedniej świątyni, doszło do zderzenia potęgi dwóch religii. Podobno wszystkie moce natury sprzysięgły się przeciwko wyspie i całymi miesiącami na morzu szalały sztormy a Gozo trzęsła się w posadach. Dziś katedra stoi nadal, a po trzęsieniach ziemi nie ma śladu, widocznie nowy Bóg chrześcijan okazał się silniejszy. Nie traciliśmy więcej czasu na łażenie po mieście, poza nim czekały na nas dużo przyjemniejsze atrakcje.

Miasteczko Marsalforn jest jednym z bardziej uroczych miejsc jakie widzieliśmy na obu maltańskich wyspach. Rozłożyło się budynkami w kolorze piasków na brzegu pięknej, błękitnej laguny, której przejrzyste wody mogły by zawstydzić niejeden basen kąpielowy. Do tego woda okazała się nieprzyzwoicie ciepła i zmieniała kolor w zależności od pory dnia. Gdybym tylko miał duszę poety napisał bym wiersz, fraszkę czy choćby haiku, ale nie jestem więc zdjęcia muszą Wam wystarczyć.

Pomiędzy budynkami nad samą wodą działa wiele firm, mogących pomóc Wam w spełnieniu marzeń o przygodzie na morzu. Z łatwością wynajmiecie tu łódź czy zorganizowaną wycieczkę. Są tu sklepy i kluby dla płetwonurków pełne sprzętu i ludzi, którzy pokażą Wam co z nim zrobić. Przypadkowo trafiliśmy na Polaków prowadzących jedno z takich miejsc i gdyby nie paląca potrzeba ruszenia w dalszą drogę pewnie byśmy skorzystali z ich usług.

Prom na wyspę Gozo z Malty

Miasteczko Marsalform na Gozo

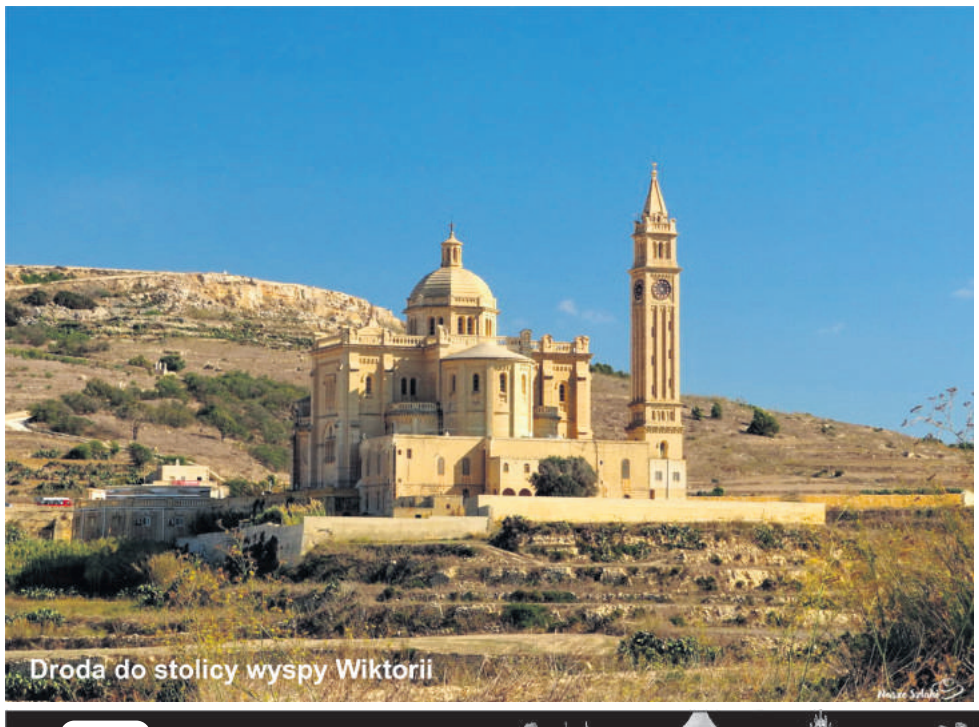
Droda do stolicy wyspy Wiktorii

Miasteczko Marsalform na Gozo

Wybrzeże Salt Pans na Gozo

Wyjechaliśmy z Marsalforn i ruszyliśmy na zachód. Gdybyśmy pojechali na wschód dotarlibyśmy do Ghajn Barrani Bay, ładnej kamienistej zatoki, a dalej do jednej z piękniejszych plaż na wyspie – Ramla Bay Beach.

My jednak pojechaliśmy w lewo i minęliśmy półwysep Qolla I Bajda ze słynnymi domami w skałach, potem zatokę Xwejni Bay by wreszcie w tumanach kurzu i z piskiem opon naszego Peugeota 108 zatrzymać się przy Salt Pans.

Setki lat temu sprytni Maltańczycy podjęli próbę pozyskania soli przez odparowanie wody morskiej w ogrzewanych słońcem, wykutych w miękkiej skale nieckach. Plan się powiódł i przez długi czas Malta była sporym producentem soli morskiej. Dziś już tylko pasjonaci zbierają sól z kamiennych basenów, ale samo solne wybrzeże stało się wielką atrakcją turystyczną.

Okoliczne skały są bardzo miękkie i woda morska wydrążyła w nich setki niewielkich jaskiń, małych zatoczek i oczek wodnych, które mogą służyć za naturalne jacuzzi z widokiem na błękitne morze. Natura oddała do naszej dyspozycji prawdziwe luksusy i to zupełnie za darmo.

Kawałek dalej są dwa znane punkty widokowe Reqqa Point i Wied il-Ghasri z panoramą pięknych i bardzo wysokich klifów. Tutaj też spotkaliśmy grupę ludzi zwiedzających wyspę na quadach. Pomysł bardzo nam się spodobał i następnym razem auto zostaje w porcie, a my zwiedzamy wyspę na czterokołowych potworach.

Przy Wied il-Ghasri, tuż nad brzegiem stromego klifu stoi samotna góra, w której wiatr, piasek i słona woda wyrzeźbiły fantastyczne formy w postaci kamiennych fal. Fantastyczne miejsce, które trudno było nam opuścić. Kolejny raz cuda natury przyćmiły wszystko to co mógłby stworzyć człowiek.

Słynna dziura w morzu – Blue Hole na Gozo

Pisałem na początku, że wyspa nie jest duża i nawet się nie obejrzeliśmy, a byliśmy już po jej drugiej stronie w okolicach słynnego Blue Hole. Nazwa nieco tajemnicza ale lepsza od np. Black Hole… miejsce o takiej nazwie omijałbym z daleka. Blue Hole na Gozo to nic innego jak niewielkie jeziorko wypełnione wodą morską. Otwór w klifie ma wielkość około 10 metrów i łączy się z morzem przez dziurę w skale na głębokości chyba 5 czy 7 metrów pod powierzchnią morza. Jezioro Blue Hole uważane jest za jedno z atrakcyjniejszych miejsc do nurkowania na ziemi i choć nie jest tak spektakularne jak inna Blue Hole z Egiptu, to przyciąga każdego roku płetwonurków z całego świata.

Tuż obok do niedawna stała naturalna konstrukcja zwana Azure Window, która została niestety zniszczona podczas sztormu w roku 2017. Uwierzycie, most skalny stał tu przez całe eony a rok przed naszym przybyciem runął do morza… chyba uwierzę w spisek sił nieczystych. Michał pewnie znajdzie jakieś wyjaśnienie tego niefartu, gdzieś tam w tych swoich legendach. Niestety dzień nie jest z gumy, a nasz czas na Gozo zaczął nieuchronnie zbliżać się do końca. Z wielkim smutkiem pożegnaliśmy piękne klify i błękitną dziurę w ziemi, obiecując sobie święcie, że niebawem tu wrócimy.

Droga do portu, który leży po drugiej stronie wyspy zajęła nam całe … hmm 40 minut, ale to tylko dlatego, że przystanęliśmy jeszcze w misteczku Xlendi, na południowej stronie Gozo na szybką kawę. To był fantastyczny dzień, ale niestety bardzo krótki. Wyspa pomimo, że niewielka kryje w sobie wiele atrakcji. Dziś opowiedzieliśmy jedynie o ułamku tego co ma do zaoferowania.

I to już wszystko co mogę opowiedzieć o tej niewielkiej wyspie leżącej w archipelagu maltańskim. Pocieszający jest fakt, że para naszych przyjaciół ma w planach osiąść na Malcie co ustanowi dla nas przyczółek do dokładniejszego poznania pięknych wysp maltańskich.

Przydatne informacje

Płynąc na Gozo nie płacimy za prom, dopiero w drodze powrotnej kupujemy bilet, którego cena to niecałe 16 euro za samochód i 5 euro za każdego pasażera.

Drogi na Gozo są dobre ale tylko te główne, łączące miasta. Drogi podrzędne to często tyko ubita ziemia lub wyrównana od niechcenia skała. Do tego są wąskie a miejscowi jeżdżą szybko i czasami można się przestraszyć. Innym niebezpieczeństwem jest to co przytrafiło się nam. W pewnym monecie na wąską i krętą drogę przed nami wyjechała koparka, przez kilka kolejnych kilometrów wlekliśmy się za nią całe 5 km na godzinę. Nie mogliśmy zawrócić, bo za nami jechał zabawny typek, któremu chyba donikąd się nie spieszyło.

Na wyspie jest kilka sklepów Lidl i jakiś supermarket więc nie ma problemów z robieniem zakupów.

Ciekawostki z Gozo

Gozo podobnie jak Malta, często służyła jako scena do zdjęć filmowych. Mogliśmy zobaczyć ją w filmach z agentem 007, w Grze o Tron czy słynnym Kodzie Leonarda da Vinci. Wyspa udawała już Syrię, Palestynę, Izrael i wiele innych miejsc.

Podczas kręcenia zdjęć do Gry o Tron, ekipa zniszczyła sporo objętego ochroną parku narodowego.

Na wyspie Gozo występuje rodzaj grzyba, który przypomina wyglądem ludzkie organy. W średniowieczu wierzono w jego lecznicze zdolności. Rycerze maltańscy skrupulatnie strzegli swojego skarbu. Wszystkich złapanych na próbie kradzieży czekała niewola, śmierć lub machanie wiosłem na galerach. Grzybek Maltański bo tak nazywa się to cudo, potrafi podobno zwalczać choroby weneryczne, jest środkiem antykoncepcyjnym i radzi sobie z gorączką. Lista jego leczniczych wartości jest znacznie dłuższa, a niektórzy twierdzą, że pewna jego odmiana, która już dziś nie istnieje potrafiła sprawić, że kończyny odrastały!

Na Malcie rozwody zostały zalegalizowane dopiero w roku 2011 dzięki referendum powszechnemu. Zwolennicy drugiej szansy wygrali zaledwie 4 procentami głosów. Nim jednak rozwód stanie się faktem, niezadowolona para musi przejść 4 letnią separację i cały program, w którym państwo robi wszystko by zmienili zdanie.

Rycerze maltańscy, za wynajem wyspy Malty i Gozo płacili królowi Karolowi V Habsburgowi jednego sokoła rocznie. W zamian za użytkowanie wysp wysyłali do króla ptaszysko, to najlepsza umowa najmu o jakiej słyszałem. Dziś niestety na wyspach maltańskich sokoły już nie występują.

Na Gozo i Malcie odnaleziono dziwne koleiny wyżłobione w miękkiej skale, których wiek to podobno 4 tysiące lat. Przypominają ślady po saniach czy wozach. Teorie spiskowe głoszą, że są to pola startowe dla statków kosmicznych czy pozostałości po ruchomych maszynach zbierających energię kosmiczną. Można się naprawdę dobrze bawić szukając wyjaśnień ich powstania.

Na wyspach archipelagu obowiązuje lewostronny ruch podobnie jak w Anglii.

Według niektórych badaczy historii Malta była częścią słynnej Atlantydy, wskazuje na to jej położenie oraz opisane już przez nas ruiny starożytnych megalitów.

Na Gozo podobnie jak na Malcie nie ma lasów ani rzek.

.

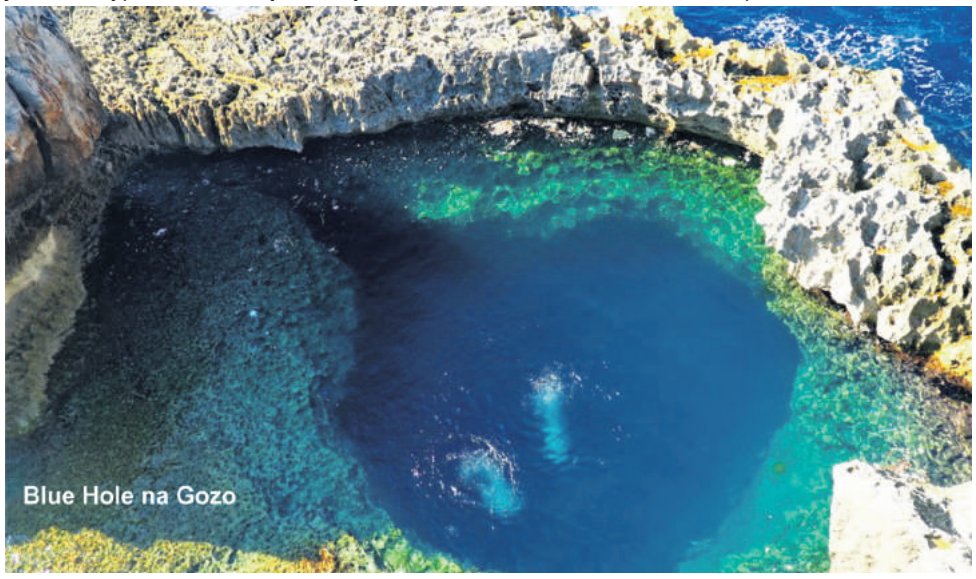
Blue Hole na Gozo

Miasteczko Marsalforn na Gozo

Skaliste wybrzeże Gozo

Miasteczko Marsalforn na Gozo

chojniczanin.pl Gazeta LOKALNA

CHOROBY TARCZYCY W PIGUŁCE

Tarczyca pełni ogromnie ważne funkcje. Zaburzenia pracy tarczycy są zjawiskiem bardzo niepożądanym, ponieważ ten malutki narząd spełnia wiele ważnych zadań. Przy zrównoważonej produkcji hormonów tarczyca:

- kontroluje metabolizm każdej komórki ciała i potrzeby energetyczne organizmu
- reguluje pracę serca, a także równowagę cieplną aktywując pobór tlenu przez komórki i tkanki
- stymuluje układ oddechowy i pracę jelit
- wpływa na szybkość reakcji na drodze nerwowo-mięśniowej
- odgrywa kluczową rolę w rozwoju człowieka, ponieważ proces wzrostu i rozwój inteligencji są znacznie przez nią kontrolowane (niedoczynność tarczycy przebyta we wczesnym dzieciństwie powoduje upośledzenie umysłowe i fizyczne).

Biorąc pod uwagę te różnorodne role, nie dziwi fakt, że cały organizm może działać niestabilnie, jeśli tarczyca nie działa prawidłowo.

Produkcja hormonów przez tarczycę

Tarczyca wytwarza trzy hormony:
- trójjodotyroninę (T3)
- tyroksynę (T4)
- kalcytoninę

T3 jest aktywnym hormonem, podczas gdy T4 jest postacią zapasową tego hormonu. T4 w razie konieczności może przekształcić się w aktywną postać T3. Najistotniejszym składnikiem odżywczym dla tarczycy jest mikroelement jodu. Tarczyca magazynuje ten pierwiastek, z którego to (wraz ze specjalnymi białkami) produkuje hormony. O momencie i ilości wydzielanych do organizmu hormonów decyduje przysadka mózgowa – nadrzędny gruczoł, który ma cały system hormonalny organizmu pod kontrolą. Podczas deficytu hormonów tarczycy, przysadka wydziela hormon TSH, który inicjuje wytwarzanie T3 i T4. Przy wystąpieniu nadmiaru T3 i T4, przysadka zaprzestaje wydzielać TSH.

Skutki chorób tarczycy

Skutkiem zaburzeń w wytwarzaniu przez trzustkę hormonów, jest niedoczynność tarczycy lub nadczynność tarczycy,co może prowadzić do powiększenia tarczycy lub zapalenia jej tkanek. Każda forma choroby tarczycy zawsze ma poważny wpływ na jakość życia osób nią dotkniętych.

Nadczynność tarczycy powoduje:
- niepokój
- drżenie
- kołatanie serca
- częste rozdrażnienie
- utratę masy ciała pomimo dobrego apetytu
- nadmierne pocenie się
- wypadanie włosów
- zmniejszenie libido.

Niedoczynność tarczycy powoduje:
- zaparcia
- zwiększenie masy ciała
- brak energii,
- problemy z koncentracją
- depresję ect.

Rzeczywiste przyczyny chorób tarczycy

Przyczyny pojawienia się choroby tarczycy są oczywiście różne, ale mają jedną wspólną cechę: dotknięty chorobą organizm został ograniczony przez zatory w charakterze regulacyjnym tak, że nie mógł zapobiec rozwojowi tych chorób. Ale czym te zatory są spowodowane? Jeśli założymy, że nieskażone toksynami i dobrze zaopatrzone we wszystkie składniki odżywcze i substancje witalne ciało może utrzymać wszystkie swoje funkcje niezależnie, jest oczywiste, że w chorobie – niezależnie od rodzaju – albo ma miejsce nadmierne obciążenie, albo brak jakiegoś impulsu zasilającego. W najgorszym przypadku jednocześnie mogą mieć miejsce nawet oba te czynniki.

SKLEP ZIELARSKO-MEDYCZNY
ZDROWIE I URODA
Chojnice, ul. Kościuszki 1

DZIEWIĘĆ HOLISTYCZNYCH ŚRODKÓW NA CHOROBY TARCZYCY

Dieta bogata w substancje witalne

Generalnie, organizm potrzebuje do utrzymania dobrego funkcjonowania zdrowej i bogatej w substancje witalne żywności. Deficyty substancji odżywczych prowadzą do zaburzeń wszystkich procesów życiowych, toteż czynności tarczycy mogą być naruszone. Dlatego też dieta powinna być bogata w składniki odżywcze, a posiłki przyrządzane z wysokiej jakości składników, dzięki czemu organizm jest dobrze zaopatrzony we wszystko co potrzebuje, by posiadać zdolność do samoregulacji.

Oczyszczanie jelit

Aby składniki odżywcze mogły być optymalnie wykorzystane przez organizm, niezbędne jest zdrowe funkcjonowanie jelit. Wzdęcia, zaparcia lub biegunki wskazują na zaburzenia układu trawiennego, przy których trudno o poprawię stanu zdrowia. Jeśli jesteś ofiarą tych objawów, podreperowanie zdrowia zacznij od podreperowania jelit .

Detoksykacja

Metale ciężkie, różne chemikalia w żywności, plomby dentystyczne, odzież, środki czystości, itp. mogą mieć wpływ na funkcjonowanie tarczycy. Dlatego trwałe narażenie na zanieczyszczenia koniecznie powinno być brane pod uwagę przy zaburzeniach tarczycy. W takim przypadku zaleca się stosowanie środków detoksykujących, takich jak chlorella, bentonit itp., które wspierają wydalanie zanieczyszczeń z organizmu.

Przeciwutleniacze

Przeciwutleniacze wspierają układ odpornościowe w walce z wolnymi rodnikami, co niezmiernie jest istotne przy obecności stanów zapalnych tarczycy. Nadwyżka wolnych rodników może być spowodowana wieloma czynnikami. Należą do nich m. in. wspomniane wcześniej zanieczyszczenia, jak również nietolerancja na gluten i inne składniki pokarmowe, trwały stres fizyczny i psychiczny.
Z wolnymi rodnikami poradzą sobie tylko silne przeciwutleniacze, dlatego przy stanach zapalnych zaleca się dietę bogatą w te substancje witalne. Należą do nich np. astaksantyny i naturalna witamina C.

Kwasy tłuszczowe omega-3

Ważna jest także odpowiednia dawka przeciwzapalnych kwasów tłuszczowych omega 3 Jednocześnie stosowanie prozapalnych kwasów tłuszczowych omega-6 powinno być ograniczone do minimum.

Witamina D

Pokrycie zapotrzebowania na witaminę D jest niezwykle istotne, ponieważ znacznie obniża produkcję prozapalnych cytokin.

Aktywność fizyczna i stymulujące bodźce masaże

Przy niedoczynności tarczycy, oprócz kontrolowanej podaży jodu i wyżej wymienionych zaleceń, należy pamiętać o czynnościach stymulujących metabolizm: dobre efekty wykazuje uprawianie sportów wytrzymałościowych oraz masaże (masaż całego ciała, kąpiele stóp, a nawet zimny prysznic).

Odpoczynek

Trzeba unikać przegrzewania organizmu i dużo odpoczywać, ponieważ działania te tłumią aktywność tarczycy. Sprawdzą się tu zimne okłady i chłodne prysznice. Aby uspokoić układ nerwowy, przyjmuj walerianę, melisę, chmiel lub funduj sobie (nie gorące!) kąpiele relaksacyjne.

Rozwiązanie psychicznych konfliktów

Oczywiście, zaburzenia psychiczne mogą przyczyniać się do przeciążeń organizmu. Ponieważ tarczyca związana jest z psychologicznym rozwojem i wzrostem, skutki traumatycznych przeżyć z dzieciństwa mogą później objawić się w postaci zaburzeń funkcjonowania tarczycy. Wrogie uczucia, niewyjaśnione lęki lub silna agresja obecna w dzieciństwie to jedne ze zjawisk, które w późniejszym wieku mogą skutkować chorobami tarczycy. Dlatego w razie trudnych sytuacji życiowych, warto sięgnąć po pomoc wyspecjalizowanego terapeuty.

Jakub Gronowski

KUCHNIA

Aromatyczny pstrąg zapiekany z warzywami

wb. przepisu Teresy Kropidłowskiej (KGW Łężanki)

Składniki:

2 pstrągi, 1 duża marchew, 1 korzeń pietruszki, 0,5 selera, 1 duży por, 2 łyżki orzechów włoskich, 2 łyżki masła, 1 łyżka oleju, sok z jednej cytryny, 1 łyżka posiekanego oregano, 1 łyżka posiekanego koperku, 1 mała gałązka rozmarynu, 3 łyżki słodkiej śmietany , sól, pieprz.

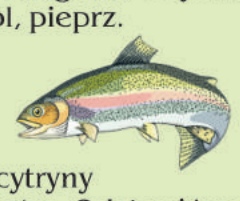

Wykonanie:

- Pstrągi wyczyścić i umyć, osuszyć. Posypać solą i pieprzem. Skropić sokiem z cytryny
- Zioła wymieszać z 1 łyżką oleju i posmarować tym pstrągi ,w środku i na zewnątrz. Odstawić na 1 godzinę.
- W tym czasie obrać warzywa, umyć i zetrzeć na tarce o dużych oczkach. Pora, białą część pokroić w plasterki. Potartą marchew ,seler i pietruszkę udusić na 1 łyżce masła ,podlać wodą, osolić i doprawić pieprzem. Dusić około 10 minut.
- Przygotowanym farszem nadziać ryby i włożyć do naczynia żaroodpornego i piec około 25 minut w temp 200 st C.
- Na drugiej łyżce masła udusić pora, lekko podlać wodą, osolić i doprawić pieprzem, pod koniec duszenia dodać pokrojone orzechy włoskie i chwilę razem podusić.
- Upieczone pstrągi podawać z jarzynką z pora i orzechów.

Mistrzostwa Europy we Francji

Zawodnicy Chojnickiego Klubu Żeglarskiego ze srebrnymi medalami klasyfikacji narodowej Mistrzostw Europy we Francji.

Reprezentacja Polski, a wśród nich 2 zawodników Chojnickiego Klubu Żeglarskiego przywiozła z Francji srebrne medale w klasyfikacji narodowej. W Mistrzostwach Europy, które rozegrane zostały w dniach 22-29 czerwca 2019 r. w bretońskiej miejscowości Crozon-Morgat we Francji wystartowało 293 zawodników (117 dziewcząt i 176 chłopców) z 49 krajów. Impreza miała charakter otwarty. Mogli w niej startować również zawodnicy spoza Europy.

Polskę reprezentowali m. in. Jacek Kalinowski i Jeremi Szczukowski z Chojnickiego Klubu Żeglarskiego. Obaj zawodnicy gładko przeszli fazę kwalifikacji i znaleźli się razem w złotej grupie rywalizując z najlepszymi młodymi żeglarzami z Europy. Ostatecznie udało im się utrzymać w 10-tce najlepszych zawodników z Europy, co biorąc pod uwagę liczbę i wysoki poziom umiejętności uczestników jest nie lada wyczynem.

Jacek zajął 5 miejsce wśród Europejczyków, natomiast Jeremi utrzymał 9 miejsce w Europie. Każdy z nich zrealizował postawiony sobie cel przed zawodami, ale po cichu na pewno liczyli na miejsce na podium.

Tym większa była ich radość, gdy po podliczeniu wyników 2 najlepszych chłopców i 2 najlepszych dziewcząt z danego kraju okazało się, że w klasyfikacji narodowej cała drużyna zdobywa srebrne medale!

Miejsca na podium w klasyfikacji narodowej:

1. Włochy
2. Polska
3. Hiszpania

Obecność na podium wśród bardzo dobrze żeglujących nacji jest znakomitym wynikiem wypracowanym zarówno przez młodych żeglarzy, jak i ich trenerów.

Trenerem reprezentacji Polski był Karol Jączkowski z Chojnickiego Klubu Żeglarskiego. Przygotował on zawodników do startu podczas zgrupowań zorganizowanych w Górkach Zachodnich. Obowiązki team leadera pełnił Przemysław Struś z YKP Gdynia.

Oprócz Jacka i Jeremiego Polskę reprezentowali: Paulina Rutkowska (YKP Gdynia) – 9 miejsce wśród dziewcząt,Ewa Lewandowska (AZS AWFiS Gdańsk) – 23 miejsce wśród dziewcząt, Filip Jarosiewicz (YKP Gdynia) - 27 miejsce, Maciej Iliński (YKP Gdynia) – 43 miejsce, Maja Kwiek (Spójnia Warszawa) – 61 miejsce.

Mistrzostwo Europy zdobył Włoch Alessandro Cortese, srebrny medal wywalczył Grek Dimitrios Bitros a brąz zawisł na szyi reprezentanta Włoch Lorenzo Pezzilli.

Wśród dziewcząt bezkonkurencyjne okazały się Włoszki. Zwyciężyła Federica Contardi, a wicemistrzynią Europy została Lisa Vucetti. Brązowy medal zdobyła Francuzka Jeanne Larnicol.

Paweł Szczukowski
Chojnicki Klub Żeglarski

Terminarz spotkań domowych Chojniczanki

Znany już jest dokładny terminarz meczów domowych Chojniczanki. W rozpoczynających się rozgrywkach, na własnym stadionie piłkarze Chojniczanki zagrają dziesięć razy. Rozgrywki na stadionie przy ulicy Mickiewicza Chojniczanka rozpocznie w niedzielę 4 sierpnia, a zakończy w sobotę 5 października.

02. kolejka: Chojniczanka – Podbeskidzie Bielsko-Biała (niedziela, 4 sierpnia, 17:45)
04. kolejka: Chojniczanka – Bruk-Bet Termalica Nieciecza (piątek, 16 sierpnia, 20:00)
05. kolejka: Chojniczanka – Miedź Legnica (środa, 21 sierpnia, 20:00)
06. kolejka: Chojniczanka – Puszcza Niepołomice (niedziela, 25 sierpnia, 18:00)
07. kolejka: Chojniczanka – GKS Tychy (piątek, 30 sierpnia, 20:00)
08. kolejka: Chojniczanka – Stomil Olsztyn (sobota, 7 września, 18:00)
09. kolejka: Chojniczanka – GKS Bełchatów (sobota, 14 września, 18:00)
10. kolejka: Chojniczanka – Radomiak Radom (sobota, 21 września, 18:00)
11. kolejka: Chojniczanka – GKS Jastrzębie (niedziela, 29 września, 18:00)
12. kolejka: Chojniczanka – Odra Opole (sobota, 5 października, 18:00)

Wszystkie ww. spotkania rozegrane zostaną na Stadionie Miejskim Chojniczanka 1930. Terminy spotkań mogą ulec zmianie.

MKS CHOJNICZANKA 1930

Zakończyły się regaty Chojnice Team Cup

W dniach 13-14.07.2019 r. odbyły się regaty Chojnice Team Cup. Są to jedne z nielicznych w Polsce regat drużynowych w klasie Optimist, na których zawodnicy trenują przed Drużynowymi Mistrzostwami Polski i Drużynowymi Mistrzostwami Europy. Regaty charakteryzują się specyficzną formułą "każdy z każdym" i uczą zawodników taktyki.

W tegorocznej edycji regat wystartowała rekordowa ilość drużyn - 18, a warunki wietrzne pozwoliły na przeprowadzenie wszystkich zaplanowanych "flight-ów". Drużyny zostały podzielona na dwie ligi - mocniejszą i słabszą. Po rozegraniu poszczególnych wyścigów, często bardzo emocjonujących, ligę A wygrała Reprezentacja Polski na Drużynowe Mistrzostwa Europy w składzie: Kalinowski Jacek (ChKŻ Chojnice), Szczukowski Jeremi (ChKŻ Chojnice), Lewandowska Ewa, Rutkowska Paulina. Rywalizację w lidze B wygrał zespół GGR Giżycko w składzie: Potejko Amelia, Grala Dominika, Skórnóg Magdalena, Fuk Jan, Mikhalev Ivan.

W pierwszym dniu regat, na uroczystym otwarciu regat, obecni byli m.in. Burmistrz Chojnic Arseniusz Finster oraz Prezes LGR Morenka Grażyna Wera-Malatyńska. Miłym akcentem było przekazanie Klubowi ChKŻ Chojnice przez LGR Morenka łódki klasy Optimist wraz z przyczepą. Łódka ta służyć będzie zawodnikom z obszaru LGR Morenka.

Regaty Chojnice Team Cup zostały dofinansowane przez Urząd Miejski w Chojnicach, Powiat Chojnicki i Gminę Chojnice.

Dzięcielski Łukasz
Chojnicki Klub Żeglarski

Puchar Burmistrza Chojnic

W dniach 06-07.07.2019 rozegrane zostały na Jeziorze Charzykowskim regaty w klasie Optimist o Puchar Burmistrza Chojnic.

Regaty zorganizował Ludowy Klub Sportowy Charzykowy. Na starcie stanęła rekordowa ilość zawodników. Startowało 42 zawodników w gr A i aż 109 w gr B. Tym razem wiatr dopisał i przy południowo- zachodnim i zachodnim stabilnym wietrze rozegranych zostało 7 wyścigów dla obu grup. Było trochę zimno, jak na lato, ale młodym zawodnikom to nie przeszkadzało. W niedzielę mocniej powiało i szczególnie młodszym zawodnikom silniejszy wiatr sprawiał czasami kłopoty. W grupie A na starcie stanęła krajowa czołówka, włącznie z naszą reprezentacją, która niedawno wróciła z udanych dla nich Mistrzostw Europy. W obu grupach rywalizacja była bardzo zacięta do ostatniego wyścigu. W grupie A w kategorii chłopców wygrał Jacek Kalinowski z CHKŻ Chojnice przed swoim kolegą klubowym Jeremim Szczukowskim oraz Filipem Jarosiewiczem z YKP Gdynia. W kategorii dziewcząt wygrała Pola Schmidt z CHKŻ Chojnice przed Pauliną Rutkowską z YKP Gdynia oraz Alicją Tutkowską z YKP Gdynia. W grupie B w kategorii chłopców bezapelacyjnie wygrał Piotr Trella z MKŻ Arka Gdynia, drugie miejsce zajął August Sobczak z UKS Szkwał Legionowo, trzecie miejsce zajął January Szczukowski z CHKŻ Chojnice. Zacięta rywalizacja była również w kategorii dziewcząt, którą w gr B wygrała Alcja Dampc z CHKŻ Chojnice, przed Agatą Koropecką z YK Stal Gdynia i Olgą Wietek z YK Stal Gdynia. Tradycyjnie nagradzani byli również zawodnicy do lat 9. Najlepszą zawodniczką do lat 9 była Ida Kocięda z OPTI CWM Gdynia, drugie miejsce zajęła Lilliana Dymakova z YC Vysoke Myto, trzecie miejsce zajęła Alicja Saj z YK Stal Gdynia. Najlepszym zawodnikiem do lat 9 został Konrad Czech z OPTI CWM Gdynia, który wyprzedził Norberta Herbę z YK Stal Gdynia oraz Kajetana Liszewskiego z OPTI CWM Gdynia. Zawodnicy, którzy stanęli na podium otrzymali puchary dyplomy i nagrody, wszyscy zawodnicy otrzymali pamiątkowe dyplomy. Nagrodzeni zostali również najmłodsza żeglarka i żeglarz regat, którzy oprócz pucharu i dyplomu otrzymali maskotki. Nagrody dla zawodników ufundowała Okręgowa Spółdzielnia Mleczarska SPOMLEK Oddział w Chojnicach, natomiast puchary ufundowała firma PROJMEL Bogdan Rydzkowski.

Sławomir Januszewski

chojniczanin.pl
Gazeta LOKALNA

GRUPA psb Duet DUET II
Znamy się dobrze
CHOJNICE, UL. KASZUBSKA 2
TEL: (52) 395 11 04 www.DUETCHOJNICE.pl
OD 01 SIERPNIA 2019
DO WYCZERPANIA ZAPASÓW

tworzymy
skuteczne
strony
Internetowe

inpero.pl
agencja interaktywna

STRONY WWW
SKLEPY INTERNETOWE
MARKETING W INTERNECIE

Dom Towarowy Libera
3 piętro
794 794 996
www.inpero.pl

03 sierpnia
Uprzejmie zapraszamy na Regaty Żeglarskie o Błękitną Wstęgę Jeziora Karsińskiego. W trakcie trwania wydarzenia o godzinie 17:30 wystąpi zespół Atlantyda. Początek regat o godzinie 11:00. Miejsce regat: Swornegacie.

03 sierpnia
Zapraszamy do udziału w „Pieczeniu chleba" w Widnie. W trakcie imprezy będzie można uczestniczyć w warsztatach pieczenia chleba jednocześnie na 12 stanowiskach w wybranych godzinach 15:00, 16:00, 17:00, 18:00 lub 19:00. Na warsztaty można zapisać się w Chacie Kaszubskiej w Brusach-Jagliach: tel. 52 398 32 02, e-mail: chatakaszubska@wp.pl. Początek wydarzenia o godzinie 15:00. Miejsce: Widno.

03 sierpnia
Urząd Miejski, Chojnickie Centrum Kultury i Miejska Biblioteka Publiczna zapraszają na 25. edycję Chojnickiej Nocy Poetów. Gośćmi tegorocznej Nocy będą aktorzy: Joanna Szczepkowska, Olga Sarzyńska i Jerzy Schejbal oraz poeci: Krzysztof Kuczkowski, Przemysław Dakowicz oraz Jarosław Jakubowski. Na chojnickiej scenie w Fosie Miejskiej wystąpią także Jarosław Kąkol z zespołem „Małe Kino", Kapela Hanki Wójciak i Teatr Piosenki w spektaklu „Wędrowny Blask" pamięci Romana Kołakowskiego. W trakcie Nocy rozstrzygnięty zostanie XXV Ogólnopolski Konkurs Poetycki Jednego Wiersza, a jego laureaci zaprezentują nagrodzone wiersze. Jak co roku Chojnicką Noc Poetów poprzedzą Ogólnopolskie Spotkania Poetyckie w Chojnicach, które trwać będą od 1 do 4 sierpnia. Początek wydarzenia o godz. 18:00. Miejsce: Fosa Miejska w Chojnicach.

zaprezentują się: Fucus, Klang, Old Marinners, Stonehenge, Własny Port. Miejsce: Stary Rynek w Chojnicach, Amfiteatr Letni im. Ottona Weilnanda w Charzykowach, ul. Długa 35.

09 sierpnia
Serdecznie zapraszamy na wyjątkowy wieczór z muzyką. Najpiękniejsze melodie musicalowe i duety operetkowe wsparte dawką dobrego humoru, to oferta, której nie możecie Państwo przegapić. W programie „W pewien piękny, letni wieczór", wystąpią dla Państwa: Anna Malus-Wróblewska (mezzosopran), Krzysztof Filasiński (baryton) oraz Sergij Morozow (piano). To doskonałe wprowadzenie w koncertową atmosferę Dni Sępólna Krajeńskiego. Gwarantujemy wrażenia estetyczne na najwyższym poziomie. Początek koncertu o godzinie 17:00. Miejsce: Molo spacerowe w Sępólnie Krajeńskim.

10 sierpnia
Uprzejmie zapraszamy na XXII Festiwal Piosenki Żeglarskiej. Na Starym Rynku w Chojnicach o godz. 11:00 odbędzie się przegląd konkursowy. Wystąpią: Banana Boat, Old Marinners, Stonehenge, Własny Port. Natomiast w Charzykowach od godziny 19:00 zaprezentują się: Armstrong Patent, Banana Boat, Majtki Bosmana, Perły i Łotry, Ryczące Dwudziestki. Po północy koncert kontynuowany będzie w Tawernie Buchta w Charzykowach, zagrają tam: Armstrong's Patent, Majtki Bosmana, Ryczące Dwudziestki. Miejsce: Stary Rynek w Chojnicach, Amfiteatr Letni im. Ottona Weilnanda w Charzykowach, ul. Długa 35, Tawerna Żeglarska Buchta, Charzykowy, Jeziorna 56/2.

17 sierpnia
CZW RAP NIGHT to największe wydarzenie hip-hopowe na środkowym Pomorzu, które co roku przyciąga do Człuchowa coraz większą publikę i znakomitych artystów z pierwszej ligi rapowej. Atmosfery, której zaznacie podczas CZW RAP NIGHT, nie znajdziecie nigdzie indziej, więc każdego, kto ma możliwość pojawienia się 17 sierpnia br. w Człuchowie, gorąco zachęcamy! Do tego line-up'y tej imprezy są bardzo ciekawe, wymieszane i na pewno każdy z Was znajdzie coś dla siebie. Natomiast ceny biletów (30/35/40 PLN) są zdecydowanie jednymi z najniższych cen w całym kraju. Nic tylko odwiedzać Człuchów i bawić się na CZW RAP NIGHT. Początek wydarzenia o godzinie 18:00. Miejsce: Stadion OSiR, Człuchów, ul. Szkolna 1.

21 sierpnia
W ramach 5 Kolejki rozgrywek o mistrzostwo Fortuna I Ligi Chojniczanka Chojnice zagra na Stadionie Miejskim z drużyną Miedź Legnica. Początek spotkania godzina 20:00. Miejsce wydarzenia: Stadion Miejski w Chojnicach, ul. Mickiewicza 12.

22 sierpnia
Wiejski Dom Kultury w Swornychgaciach zaprasza na cykliczne „Czwartkowe Wieczory Kaszubskie". Spotkania na których nie unikniemy ludowej muzyki, zabaw, żartów i degustacji regionalnych potraw, rozpoczynają się zawsze o godz. 18:00 przed Kaszubskim Domem Rękodzieła Ludowego w Swornychgaciach.

24 sierpnia
Promocja Regionu Chojnickiego oraz Starostwo Powiatowe

Organizujesz wydarzenie społeczne, kulturalne lub sportowe. Wernisaż, koncert, zawody, promocję lub inne wydarzenie. Powiadom nas - my powiadomimy mieszkańców Chojnic.

Chojnice DlaWas.info
@chojnice.dlawas.info
chojnicedlawas@gmail.com
http://chojnice.dlawas.info

03 sierpnia
WDK w Swornychgaciach zaprasza na Festyn Żeglarski. W trakcie festynu m.in. Koncert Szant z zespołu „Hals" oraz zabawa taneczna z zespołem „Old Band". Miejsce: Amfiteatr w Swornychgaciach. Początek o godzinie 19:00.

03 sierpnia
Gminny Ośrodek Kultury w Chojnicach zaprasza, do amfiteatru w Charzykowy, na koncert „Artyści II Rzeczypospolitej MUZYKA I TEATR". Wystąpią: Conrado Moreno – Szypowski, Wojciech Machnicki, Magdalena Polkowska – Szachnowska, Adam Zaremba, Anna Sokołowska – Alabrudzińska, Tomasz Gęsikowski, Sławomir Głazek, Scenariusz i reżyseria: Tomasz Gęsikowski. Początek o godzinie 20:00. Miejsce: Amfiteatr Letni w Charzykowy.

04 sierpnia
W ramach 2 Kolejki rozgrywek o mistrzostwo Fortuna I Ligi Chojniczanka Chojnice zagra na Stadionie Miejskim w Chojnicach z drużyną Podbeskidzie Bielsko-Biała. Początek spotkania godzina 17:45. Miejsce wydarzenia: Stadion Miejski w Chojnicach, ul. Mickiewicza 12.

06 sierpnia
Joanna i Sławomir Mankiewicz uprzejmie zapraszają dzieci na Warsztaty Plastyczne do Galerii Oczko w Męcikale ul. Długa 10 od 10:00 do 14:00. Artyści biorący udział w XV Ogólnopolskim Plenerze Artystycznym udzielą dzieciom porad z malarstwa, rzeźby, fotografii, architektury, rysunku. Każde dziecko otrzyma podobrazie i farby oraz do rzeźbienia glinę ceramiczną. Proszę przynieść swoje pędzle (jeśli jakieś dziecko nie ma pędzli, będzie mogło skorzystać z pędzli, które są w Galerii). W programie ognisko z kiełbaską. Warsztaty są bezpłatne – warto skorzystać! Początek wydarzeniao godzinie 10:00. Miejsce: Galeria Oczko w Męcikale, ul. Długa 10.

08 sierpnia
Gorąco zapraszamy na XXII Festiwal Piosenki Żeglarskiej w Charzykowach. Specjalnie dla najmłodszych fanów muzyki szantowej wystąpi zespół Klang. Początek koncertu o godzinie 19:00. Miejsce: Amfiteatr Letni im. Ottona Weilnanda w Charzykowach, ul. Długa 35.

0 8 sierpnia
Wiejski Dom Kultury w Swornychgaciach zaprasza na cykliczne „Czwartkowe Wieczory Kaszubskie". Spotkania na których nie unikniemy ludowej muzyki, zabaw, żartów i degustacji regionalnych potraw, rozpoczynają się zawsze o godzinie 18:00 przed Kaszubskim Domem Rękodzieła Ludowego w Swornychgaciach.

09 sierpnia
Serdecznie zapraszamy na XXII Festiwal Piosenki Żeglarskiej w Charzykowach. Na Starym Rynku w Chojnicach o godzinie 14:00 - Koncert Chojnicka Scena Finałowa – Usłyszymy: Armstrong Patent, Fucus, Majtki Bosmana, Perły i Łotry. Natomiast w Charzykowach od godziny 19:00

10 sierpnia
To już dziewiąta edycja Chojnickich Nocy Operetkowych - tradycyjnie nie zabraknie pięknej muzyki i wspaniałych głosów. W tym roku specjalnie na tę okazję przyjadą także znakomici goście z zagranicy. Tego nie wolno przegapić! Dzień 1 - Wesoła Wdówka – Ferenc Lehar„Wesoła Wdówka" - najsłynniejsze sceniczne dzieło Franza Lehara, operetka, której wszystkie arie i pieśni to niezaprzeczalne światowe przeboje - m.in. Ach, kobietki, Pieśń o Willi czy cudowny walc, nucony pod każdą długością geograficzną Usta milczą, dusza śpiewa.Wiadomość o przyjeździe do Paryża, bogatej i pięknej wdowy po bankierze wstrząsa mieszańcami. Aby zatrzymać majątek w księstwie zostaje uknuta intryga, która zakłada wydanie za mąż Hanny Glawari za rodaka... Jednak, nie wszystko biegnie po myśli spiskujących...Przedstawienie z udziałem solistów Operetki Śląskiej, sceny krakowskiej, wrocławskiej i warszawskiej oraz tancerzy Baletu Opery Lwowskiej. Bogata scenografia, doskonałe kostiumy oraz zabawne libretto uzupełniają całość tego arcydzieła sztuki operetkowej. Przyjazne widowisko dostarcza kilku godzin rozrywki i przyjemności wszystkim melomanom.Wykonawcy: Jolanta Kremer - Hanna Glawari, Oskar Jasiński - Hrabia Daniło, Monika Rajewska – Walentyna, Ireneusz Miczka - Baron Mirko Zeta, Bartosz Nowak - Kamil de Rossillon, Jerzy Gościński – Niegus, Marcin Kotarba – Cascada, Jarosław Tyran - St. Brioche Tancerze Imperial Lviv Ballet, Mirosław Kril – dyrygent, Orkiestra Symfoników Bydgoskich. Początek wydarzenia o godzinie 20:00. Miejsce: Fosa Miejska Chojnice, ul. Grobelna.

11 sierpnia
Dzień Drugi Chojnickich Nocy Operetkowych - VIVA ITALIA! Włoscy artyści i włoska muzyka w Chojnicach! Zabrzmią wielkie włoskie arie operowe, utwory opiewające piękno kraju o kształcie buta i urokliwe pieśni neapolitańskie, uwielbiane przez publiczność, która wcieli się zapewne chętnie w chór rodem z La Scali! Wystąpią znakomici włoscy artyści – sopranistka Antonella de Chiara oraz wirtuoz akordeonu Armando Rizzo. Nie zabraknie także wybitnych przedstawicieli naszego kraju, zaśpiewa Marta Ustyniak (sopran) oraz Adam Sobierajski (tenor). To będzie prawdziwa włoska muzyczna uczta! Wykonawcy: Antonella de Chiara – sopran (Włochy), Armando Rizzo – akordeon (Włochy), Marta Ustyniak – sopran, Adam Sobierajski – tenor, Marek Czekała – dyrygent, Emilia Czekała – prowadzenie, Orkiestra Symfoników Bydgoskich. Początek wydarzenia o godzinie 20:00. Miejsce: Fosa Miejska Chojnice, ul. Grobelna.

16 sierpnia
W ramach 4 Kolejki rozgrywek o mistrzostwo Fortuna I Ligi Chojniczanka Chojnice zagra na Stadionie Miejskim z drużyną Bruk-Bet Termalica Nieciecza. Początek spotkania godzina 20:00. Miejsce wydarzenia: Stadion Miejski w Chojnicach, ul. Mickiewicza 12.

w Chojnicach zapraszają na piąty Rajd Kaszubską Marszrutą. W tym roku trasę przygotował Pan Dyrektor Sebastian Matthes. Biegnie ona z Chojnic do skrzyżowania drogi na Zaporę w Mylofie. Tam dołączają cykliści z Brus i Czerska. Razem już podążają do Funki. Na parkingu przy ośrodku Mikomania dołączają rowerzyści z Konarzyn i już wszyscy przez Charzykowy zmierzają do celu - Parku Tysiąclecia w Chojnicach. Tam posiłek, zabawy, konkursy i dalszy udział w atrakcjach Święta Powiatu Chojnickiego. Po udziale w poprzednich rajdach Leszka Piaseckiego, Ryszarda Szurkowskiego, Zenona Jaskuły i Tadeusza Mytnika czas na kolejnego wielkiego Mistrza. W tym roku potwierdził swój udział Mieczysław Nowicki dwukrotny medalista olimpijski oraz dwukrotny medalista Mistrzostw Świata. Wpisowe 10 złotych. Zgłoszenia w Promocji Regionu Chojnickiego. Początek wydarzenia o godzinie 10:00. Miejsce: Park Tysiąclecia w Chojnicach.

24 sierpnia
Chojnickie Centrum Kultury oraz Bractwo Rycerskie herbu TUR mają zaszczyt zaprosić na 13 Turniej Rycerski. W trakcie turnieju odbędą się imprezy towarzyszące, m.in. warsztaty Chojnickiego Centrum Kultury, pokazy tańca i zabawy plebejskie, warsztaty Harcerskiego Ośrodka Edukacji Ekologicznej w Funce. Odwiedzić będzie można Namiot Edukacyjny Zaborskiego Parku Krajobrazowego. Przedstawiona zostanie również inscenizacja oblężenia Chojnic z 1466 roku. Miejsce wydarzenia: Fosa Miejska w Chojnicach.

24 sierpnia
Wiejski Dom Kultury w Swornychgaciach zaprasza na Międzynarodowy Festiwal Bluesa "Blues w Sworach". Początek o godzinie 19:00. Miejsce: Amfiteatr Letni w Swornychgaciach.

25 sierpnia
W ramach 6 Kolejki rozgrywek o mistrzostwo Fortuna I Ligi Chojniczanka Chojnice zagra na Stadionie Miejskim z drużyną Puszcza Niepołomice. Początek spotkania godzina 18:00. Miejsce wydarzenia: Stadion Miejski w Chojnicach, ul. Mickiewicza 12.

30 sierpnia
W ramach 7 Kolejki rozgrywek o mistrzostwo Fortuna I Ligi Chojniczanka Chojnice zagra na Stadionie Miejskim z drużyną GKS Tychy. Początek spotkania godzina 20:00. Miejsce wydarzenia: Stadion Miejski w Chojnicach, ul. Mickiewicza 12.

31 sierpnia
Zarząd Osiedla Kolejarz Prochowa w Chojnicach zaprasza wszystkich mieszkańców osiedla jak również Chojnic na imprezę osiedlową "Koniec Wakacji 2019", która odbędzie się na placu przy boisku Orlik w godzinach 13:00-18:00. W programie darmowe atrakcje takie jak: dmuchane zjeżdżalnie, kule wodne, plac zabaw, popcorn, wata cukrowa i wiele innych. Początek wydarzenia o godzinie 13:00. Miejsce: Orlik, Chojnice, Jedności Robotniczej 1a.

chojniczanin.pl
Gazeta LOKALNA

terminarz filmowy sierpień 2019

KINO CK

DATA	GODZ.	TYTUŁ FILMU	CZAS	WIEK
2.08. *PT.*	14:30	**KRÓL LEW** *3D dubbing*	1h 57min	7
	17:15	**SEKRETNE ŻYCIE ZWIERZAKÓW DOMOWYCH 2** *2D dubbing*	1h 26min	b/o
	19:30	**SPIDER-MAN: DALEKO OD DOMU** *2D dubbing*	2h 15min	12
3 - 4.08. *SOB. – ND.*	13:30	**KRÓL LEW** *3D dubbing*	1h 57min	7
	16:15	**SEKRETNE ŻYCIE ZWIERZAKÓW DOMOWYCH 2** *2D dubbing*	1h 26min	b/o
	18:30	**SPIDER-MAN: DALEKO OD DOMU** *2D dubbing*	2h 15min	12
5 - 7.08. *PON. – ŚR.*	14:30	**KRÓL LEW** *2D dubbing*	1h 57min	7
	17:15	**SEKRETNE ŻYCIE ZWIERZAKÓW DOMOWYCH 2** *2D dubbing*	1h 26min	b/o
	19:30	**SPIDER-MAN: DALEKO OD DOMU** *2D dubbing*	2h 15min	12
9 – 14.08. *PT. – ŚR.*	15:00	**TOY STORY 4** *2D dubbing*	1h 40min	b/o
	17:30	**TOY STORY 4** *3D dubbing*	1h 40min	b/o
	20:00	**ANNABELLE WRACA DO DOMU**	1h 46min	15
16 – 18.08. *PT. – ND.*	15:00	**TOY STORY 4** *2D dubbing*	1h 40min	b/o
	17:30	**TOY STORY 4** *3D dubbing*	1h 40min	b/o
	20:00	**FIGHTER**	1h 35min	15
19 – 21.08. *PON. – ŚR.*	15:00	**TOY STORY 4** *3D dubbing*	1h 40min	b/o
	17:30	**TOY STORY 4** *2D dubbing*	1h 40min	b/o
	20:00	**FIGHTER**	1h 35min	15
23 - 25.08. *PT. – ND.*	15:00	**WILK W OWCZEJ SKÓRZE 2** *2D dubbing*	1h 25min	b/o
	17:15	**YESTERDAY**	1h 56 min	15
	19:45	**ŚWIAT W OGNIU**	1h 55 min	15
26 - 28.08. *PON. – ŚR.*	15:00	**WILK W OWCZEJ SKÓRZE 2** *2D dubbing*	1h 25min	b/o
	17:15	**ŚWIAT W OGNIU**	1h 55 min	15
	19:45	**YESTERDAY**	1h 56 min	15
30.08. *PT.*	17:00	**PLAYMOBIL: FILM** *2D dubbing*	1h 45min	b/o
	19:30	**NA BANK SIĘ UDA**	1h 45min	12
31.08.-1.09. *SOB. – ND.*	16:00	**PLAYMOBIL: FILM** *2D dubbing*	1h 45min	b/o
	18:30	**NA BANK SIĘ UDA**	1h 45min	12
2.09. *PON.*	14:30	**PLAYMOBIL: FILM** *2D dubbing*	1h 45min	b/o
	16:45	**NA BANK SIĘ UDA**	1h 45min	12
	19:00	DKF		
3.09. *WT.*	17:00	**PLAYMOBIL: FILM** *2D dubbing*	1h 45min	b/o
	19:30	**NA BANK SIĘ UDA**	1h 45min	12

CENY BILETÓW NA FILMY 2D:
od poniedziałku do czwartku:
normalny - 18 zł
ulgowy - 15 zł

od piątku do niedzieli:
normalny - 20 zł
ulgowy - 17 zł

CENY BILETÓW NA FILMY 3D:
od poniedziałku do czwartku:
normalny - 20 zł
ulgowy - 17 zł

od piątku do niedzieli:
normalny - 22 zł
ulgowy - 19 zł

Okulary - 5 zł

kup bilet przez internet
www.ckchojnice.pl

Było pięknie i upalnie

Od wielu lat Letnie Akademie Przyrodnicze organizowane przez Park Narodowy „Bory Tucholskie" cieszą się dużym zainteresowaniem. W środę tj. 24 lipca br. odbyło się już drugie z tego cyklu spotkanie. Pogoda dopisała i na wycieczkę z przewodnikiem wybrało się dużo osób. Trasa prowadziła niebieską ścieżką dydaktyczną „Piła Młyn" z Małych Swornegaci do Bachorza. Wśród uczestników było dużo dzieci, które dzielnie znosiły trudy wędrówki. Po drodze mijaliśmy urocze jeziora należące do ciągu Strugi Siedmiu Jezior, wędrowaliśmy kładką wśród bagna zwyczajnego, czermieni błotnych i żurawin. Z zaciekawieniem przyglądaliśmy się napotkanym tropom saren, kleniom, mrówkom i żukom. Poznaliśmy dużo roślin objętych ochroną gatunkową. Zapoznaliśmy się z historią tego regionu. Fotorelację z naszej wycieczki można obejrzeć tutaj:

https://www.facebook.com/PNBoryTucholskie/

Beata Grabowska

BORY CATERING
501 302 285
Smaczne jedzenie na każdym terenie ...
www.borycatering.pl

verona
D.T. „Kaufland"
Chojnice, ul. Obrońców Chojnic 1, tel. 52 397 50 35
Czynne: Poniedziałek - Sobota 9 - 21, Niedziela 9 - 19
Biżuteria złota z brylantami
Biżuteria złota pr. 333 i 585
Biżuteria ze srebra i metali szlachetnych

KRZYŻÓWKA

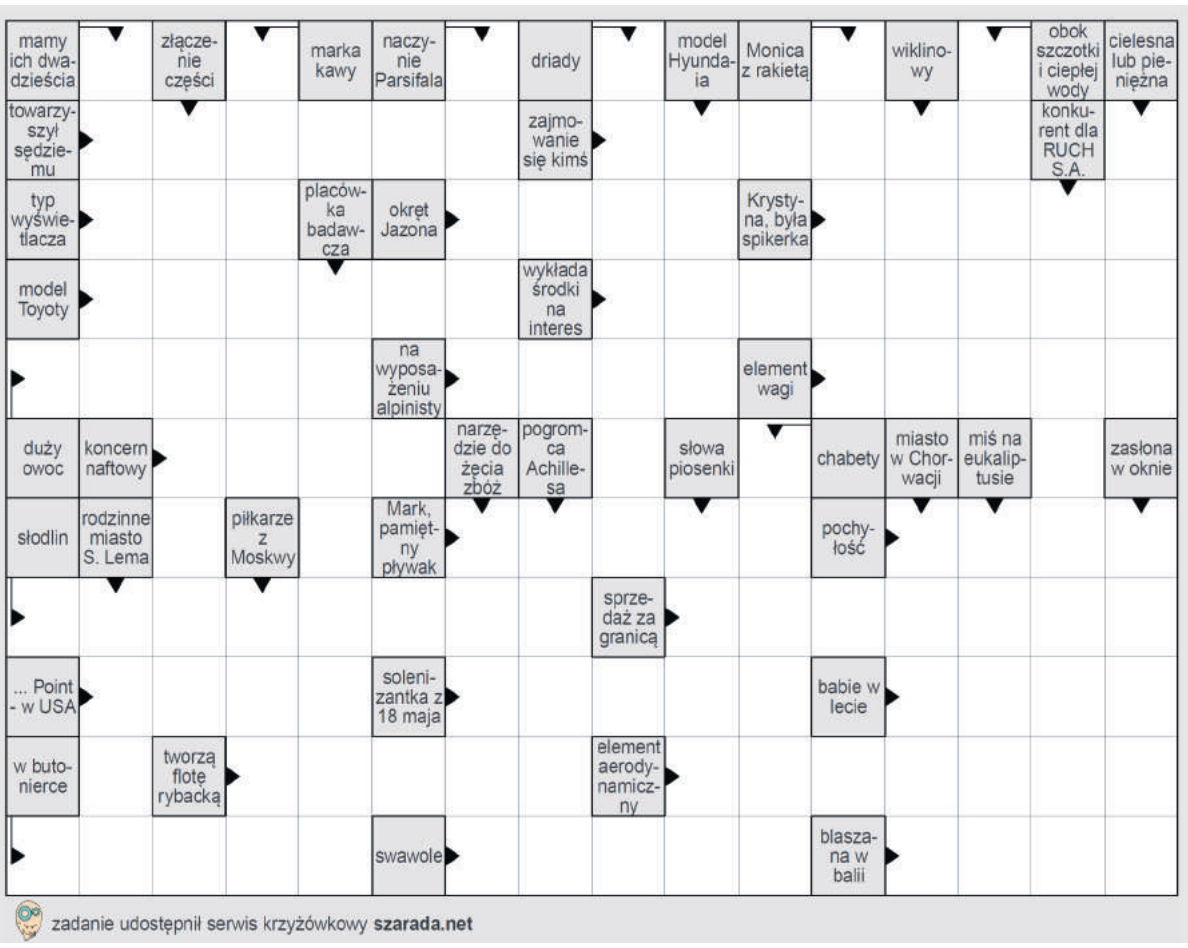

zadanie udostępnił serwis krzyżówkowy **szarada.net**

TWOJE UBEZPIECZENIA
501 481 877
52 397 90 70
twojeubezpieczenia7@gmail.com
www.ubezpieczeniachojnice.pl
Alicja Plata
Chojnice ul. Drzymały 10 (baza PKS)
89-620 CHOJNICE
Tanie OC,
ubezpieczenia majątkowe i na Życie.

PIERWSZA RATA GRATIS !!!

RTV EURO AGD

W TYM ROKU NIE PŁACISZ !

20 RAT RRSO 0%

ROZŁÓŻ ZAKUPY NA 20 RAT 0%, PIERWSZĄ RATĘ ZAPŁACIMY ZA CIEBIE A NASTĘPNĄ LUB RESZTĘ CENY MOŻESZ ZAPŁACIĆ DOPIERO W STYCZNIU 2020 r.

LG TELEWIZOR 43LM6300

SAMSUNG TELEWIZOR LED UE55NU7102

SAMSUNG TELEWIZOR QLED QE55Q67RAT

Lenovo LAPTOP 15,6" IDEAPAD 330

DELL LAPTOP 15,6" 5570-7585

DELL LAPTOP 15,6" 3579-7581

MacBook Air LAPTOP 13,3" MACBOOK AIR

WIĘCEJ KUPUJESZ, WIĘCEJ ZYSKUJESZ!

DO 3200 ZŁ RABATU

Na minimum 2 różne produkty AGD i RTV.

PROMOCJA RATALNA „PIERWSZA RATA GRATIS I W TYM ROKU NIE PŁACISZ" OBOWIĄZUJE OD 01.08.2019 R. DO 11.08.2019 R. REPREZENTATYWNY PRZYKŁAD DLA WARTOŚCI KREDYTU 2 900 ZŁ: RRSO 0%; CAŁKOWITA KWOTA KREDYTU 2 900 ZŁ; CAŁKOWITA KWOTA DO ZAPŁATY 2 900 ZŁ; STAŁA STOPA OPROCENTOWANIA 0%; CAŁKOWITY KOSZT KREDYTU 0 ZŁ; CZAS OBOWIĄZYWANIA UMOWY 23 MIESIĄCE; LICZBA RAT 20; WYSOKOŚĆ RATY 145 ZŁ. O PRZYZNANIU KREDYTU DECYDUJE BANK; CENA TOWARU/USŁUGI WSKAZANA JEST W OPISIE; W IMIENIU ALIOR BANK S.A., SANTANDER CONSUMER BANK SA RTV EURO AGD UMOCOWANY JEST DO: ZAWIERANIA ORAZ PRZYJMOWANIA OŚWIADCZEŃ O ODSTĄPIENIU OD UMOWY KREDYTOWEJ.; REGULAMIN PROMOCJI DOSTĘPNY NA EURO.COM.PL. ZGODNIE Z REGULAMINEM PROMOCJI PIERWSZĄ RATĘ KREDYTU WSKAZANĄ W HARMONOGRAMIE SPŁAT POKRYWA ORGANIZATOR PROMOCJI, A KREDYTOBIORCA NIE UISZCZA JAKICHKOLWIEK NALEŻNOŚCI Z TEGO TYTUŁU, W ZWIĄZKU Z TYM DLA REPREZENTATYWNEGO PRZYKŁADU CAŁKOWITA KWOTA DO ZAPŁATY PRZEZ KREDYTOBIORCĘ WYNOSI 2 755 ZŁ. PROMOCJA „WIĘCEJ KUPUJESZ, WIĘCEJ ZYSKUJESZ" OBOWIĄZUJE OD 01.08.2019 R. DO 12.08.2019 R. PROMOCJĄ OBJĘTE SĄ PRODUKTY WSKAZANE W REGULAMINIE PROMOCJI. WARUNKIEM UDZIELENIA RABATU JEST POSIADANIE W KOSZYKU MIN. 2 RÓŻNYCH PRODUKTÓW OBJĘTYCH PROMOCJĄ. MAKSYMALNA WARTOŚĆ RABATU WYNOSI 3200 ZŁ.

Chojnice Salon Firmowy ul. 31 Stycznia 34 pon.-pt. 9-19 sob. 9-16 niedz. nieczynne

chojniczanin.pl
MIESIĘCZNIK SPOŁECZNO-HISTORYCZNY

Adres redakcji: Chojnice, Stary Rynek 9-10 (III piętro)

REDAKTOR NACZELNY
Jacek Klajna naczelny@chojniczanin.pl
Biuro czynne w czwartki od 09:00 - 12:00, tel. 601 533 588
Redakcja: redakcja@chojniczanin.pl
Dział reklamy: reklama@chojniczanin.pl

Wydawca:
Inpero.pl sp. z o.o.
inpero.pl agencja interaktywna

Redakcja zastrzega sobie prawo do zmiany i skracania tekstów. Materiałów nie zamówionych nie zwracamy. Anonimów nie publikujemy.
Druk: Polska Press Bydgoszcz **Nakład: 6600 egz.**